



PAKRUOJO RAJONO SAVIVALDYBĖS TARYBA

**SPRENDIMAS
DĖL PAKRUOJO RAJONO SAVIVALDYBĖS ADMINISTRACIJOS DIREKTORIAUS IR
ADMINISTRACIJOS 2014 METŲ VEIKLOS ATASKAITOS PATVIRTINIMO**

2015 m. kovo 26 d. Nr. T-100
Pakruojis

Vadovaudamasi Lietuvos Respublikos vietos savivaldos įstatymo 16 straipsnio 2 dalies 19 punktu, Pakruojo rajono savivaldybės tarybos 2014 m. kovo 20 d. sprendimu Nr. T-102 „Dėl Pakruojo rajono savivaldybės tarybos veiklos reglamento tvirtinimo“ patvirtinto Pakruojo rajono savivaldybės tarybos veiklos reglamento 216 punktu, Pakruojo rajono savivaldybės taryba **n u s p r e n d ž i a** patvirtinti Pakruojo rajono savivaldybės administracijos direktoriaus ir administracijos 2014 metų veiklos ataskaitą (pridedama).

Šis sprendimas gali būti skundžiamas Lietuvos Respublikos administracinių bylų teisenos įstatymo nustatyta tvarka.

Merė

Asta Jasiūnienė

IVADAS

Pakruojo rajono savivaldybės administracija (toliau – Administracija) yra savivaldybės įstaiga, kurią sudaro struktūriniai padaliniai ir į struktūrinius padalinius neįeinantys viešojo administravimo valstybės tarnautojai bei kiti darbuotojai, dirbantys pagal darbo sutartis. 2014 m. birželio 26 d. Pakruojo rajono savivaldybės tarybos sprendimu Nr. T-220 ir 2014 m. gruodžio 18 d. sprendimu T-395 buvo patvirtinta Pakruojo rajono savivaldybės administracijos struktūra.

Per ataskaitinį laikotarpį Administracijai vadovavo direktorius Virginijus Grigonis. Direktorius viešąsias paslaugas teikiančių subjektų darbą koordinavo ir kontroliavo bei kitas pagal įstatymus ir Tarybos sprendimus jam priskirtas Savivaldybės juridinių asmenų valdymo funkcijas atliko per Administracijos struktūrinius padalinius ar tiesiogiai įgaliodamas atskirus valstybės tarnautojus.

Nustatyta tvarka atstovauta turiniams ir neturiniams Savivaldybės (kaip dalininko (savininko) ar akcininko) interesams viešosiose įstaigose ir uždarosiose akcinėse bendrovėse.

Administracijos direktorius, vadovaudamasis įstatymų jam suteiktais įgaliojimais ir tvarka, nustatyta Savivaldybės administracijos nuostatuose, vykdė ir priėmė sprendimus savarankiškųjų, priskirtųjų ir valstybės perduotų savivaldybėms funkcijų klausimais. Daugiausia dėmesio buvo skiriama Savivaldybės įstaigų veiklai, komunalinių bei kitų viešųjų paslaugų tinkamam vykdymui užtikrinti, Savivaldybės gyventojų švietimo, kultūros poreikiams tenkinti, socialinėms problemoms spręsti, investiciniams projektams įgyvendinti.

Pakruojo rajono savivaldybės administracija 2014 m. dirbo nuosekliai, kryptingai siekė, kad visos Savivaldybės administracijos kuruojamos sritys sėkmingai funkcionuotų.

Ataskaitoje pateikti Savivaldybės administracijos skyrių, seniūnijų ir specialistų 2014 metų veiklos ataskaitų duomenys.

2014 M. SAVIVALDYBĖS BIUDŽETO VYKDYMAS

Savivaldybės 2014 metų biudžetas – 65 426,0 tūkst. Lt pajamų ir asignavimų – buvo patvirtintas 2014 m. vasario 21 d. sprendimu Nr. T-50. Per metus savivaldybės biudžetas buvo ne kartą tikslintas – perskirstytos biudžeto išlaidos, keistos valstybinėms (perduotoms savivaldybėms) funkcijoms atlikti skirtų asignavimų apimtys ir paskirtis, didintos biudžeto pajamos ir kt. Metų pabaigoje patikslintas savivaldybės 2014 metų biudžeto planas sudarė 66 031,6 tūkst. Lt pajamų ir asignavimų. 2014 m. į Pakruojo rajono savivaldybės biudžetą gauta iš viso 65 147,1 tūkst. Lt pajamų (planas įvykdytas 98,7 proc.).

Gyventojų pajamų mokesčio iš viso gauta 23 204,2 tūkst. Lt, iš jų gyventojų pajamų mokesčio dalis, gauta iš Valstybinės mokesčių inspekcijos – 13 709,2 tūkst. Lt, iš valstybės išdo savivaldybių pajamoms ir išlaidų struktūros skirtumams išlyginti – 9 495,0 tūkst. Lt.

Pakruojo rajono savivaldybės 2014 metų biudžeto pajamos – 60 597,9 tūkst. Lt – yra didesnės už 2013 m. biudžetą 1 777,8 tūkst. Lt. Gyventojų pajamų mokesčio dalis, gauta iš Valstybinės mokesčių inspekcijos didesnė 2 185,1 tūkst. Lt lyginant su 2013 m. Gyventojų pajamų mokesčių išlaidų struktūros ir gyventojų pajamų mokesčiui išlyginti 2014 metais yra 1 810,0 tūkst. Lt didesnis negu 2013 m. Dotacijos 2014 m. 2 853,2 tūkst. Lt mažesnės nei 2013 m.

Turto mokesčių gauta 2 679,6 tūkst. Lt, iš jų: žemės mokesčio – 1 908,9 tūkst. Lt (metų planas įvykdytas 104,3 proc.), nekilnojamojo turto mokesčio – 757,9 tūkst. Lt (metų planas įvykdytas 108,0 proc.), paveldimojo turto mokesčio – 12,8 tūkst. Lt.

Prekių ir paslaugų mokesčių gauta 2 126,1 tūkst. Lt, iš jų: mokesčio už aplinkos teršimą –

87,1 tūkst. Lt, valstybės rinkliavų – 49,5 tūkst. Lt, vietinių rinkliavų – 31,6 tūkst. Lt, komunalinių atliekų surinkimo ir tvarkymo vietinės rinkliavos surinkta – 1 957,9 tūkst. Lt.

Kitų mokesčių ir pajamų gauta 3 671,9 tūkst. Lt, iš jų: valstybinės žemės nuomos mokesčio – 956,9 tūkst. Lt, mokesčio už valstybinius gamtos išteklius – 465,9 tūkst. Lt, Už savivaldybės biudžetinių įstaigų teikiamas paslaugas (už patalpų nuomą, įmokos už vaikų išlaikymą švietimo, socialinės apsaugos ir kitose įstaigose ir kt.) gauta 1 618,1 tūkst. Lt.

Pajamų iš ilgalaikio materialiojo ir nematerialiojo turto realizavimo pajamų – 127,9 tūkst. Lt.

Iš valstybės biudžeto gauta 28 879,7 tūkst. Lt dotacijų lėšų, iš jų: mokinio krepšeliui finansuoti – 16 044,0 tūkst. Lt, valstybinėms (perduotoms savivaldybėms) funkcijoms atlikti – 7 872,9 tūkst. Lt, Valstybės investicijų programoje numatytiems projektams finansuoti – 1 275,0 tūkst. Lt; Bendrosios dotacijos kompensacijai (biudžeto pajamų mažėjimui kompensuoti) – 3 288,0 tūkst. Lt. Kita dotacija ir lėšos iš kitų valdymo lygių – 399,8 tūkst. Lt.

1 lentelė

Pakruojo rajono savivaldybės biudžeto pajamos (2011 – 2014 m.)

(tūkst. Lt)

| Eil. Nr. | Pajamų pavadinimas | 2011 m. biudžetas | 2012 m. biudžetas | 2013 m. biudžetas | 2014 m. biudžetas | Palyginimas 2014 m. su 2013 m. (+,-) | Palyginimas 2014 m. su 2013 m. proc. |
|----------|---|-------------------|-------------------|-------------------|-------------------|--------------------------------------|--------------------------------------|
| 1 | 2 | 3 | 4 | 5 | 6 | 7 | 8 |
| 1. | Mokesčiai (1.1+1.2+1.3+1.4+1.5) | 22126,8 | 23262,8 | 23658,4 | 28009,9 | 4351,5 | 118,4 |
| 1.1. | Gyventojų pajamų mokesčių dalis, tenkanti savivaldybei (2011 - 61,6 proc.; 2012 m. - 61,32 proc.; 2013 m. - 57,38 proc.; 2014 m. - 67,78 proc.) | 9944,7 | 10402,4 | 11524,1 | 13709,2 | 2185,1 | 119,0 |
| 1.2. | Gyventojų pajamų mokestis išlaidų struktūroms ir gyventojų pajamų mokesčiui išlyginti | 8743,0 | 8951,0 | 7685,0 | 9495,0 | 1810,0 | 123,6 |
| 1.3. | Turto mokesčiai ir nuomos pajamos, iš jų: | 1835,9 | 1917,8 | 2541,9 | 2679,6 | 137,7 | 105,4 |
| | žemės mokestis | 1194,8 | 1311,3 | 1772,5 | 1908,9 | 136,4 | 107,7 |
| | paveldimo turto mokestis | 12,0 | 14,1 | 9,3 | 12,8 | 3,5 | 137,6 |
| | nekilnojamojo turto mokestis | 629,1 | 592,4 | 760,1 | 757,9 | -2,2 | 99,7 |
| 1.4. | Mokestis už aplinkos teršimą | 98,6 | 114,6 | 92,4 | 87,1 | -5,3 | 94,3 |
| 1.5. | Rinkliavos | 1504,6 | 1877,0 | 1815,0 | 2039,0 | 224,0 | 112,3 |
| 2. | DOTACIJOS (2.1+2.2+2.3) | 34205,3 | 31893,7 | 31732,9 | 28879,7 | 2853,2 | 91,0 |
| 2.1. | Specialiosios tikslinės dotacijos | 31804,3 | 30674,7 | 29973,6 | 25191,9 | -4781, | 84,0 |

| | | | | | | | |
|------|--|---------|---------|---------|---------|---------|--------|
| | | | | | | 7 | |
| | Lėšos valstybinėms (perduotoms savivaldybėms) funkcijoms atlikti | 11766,9 | 11906,4 | 12020,1 | 6991,3 | -5028,8 | 58,2 |
| | Mokinio krepšeliui finansuoti | 19255,0 | 17758,9 | 16555,6 | 16044,0 | -511,6 | 96,9 |
| | Valstybės investicijų programoje numatytiems projektams finansuoti | 0,0 | 258,0 | 478,2 | 1275,0 | 796,8 | 266,6 |
| | Kita tikslinė dotacija (Linkuvos spec.m-la) | 782,4 | 751,4 | 919,7 | 881,6 | -38,1 | 95,9 |
| 2.2. | Bendrosios dotacijos kompensacija | 2401,0 | 1065,0 | 1725,0 | 3288,0 | 1563,0 | 190,6 |
| 2.3. | Kitos dotacijos | 0,0 | 154,0 | 34,3 | 399,8 | 365,5 | 1165,6 |
| 3. | Kiti mokesčiai ir pajamos, iš jų: | 4269,0 | 4553,7 | 3279,9 | 3671,9 | 392,0 | 112,0 |
| 3.1. | nuomos mokesčiai už valstybinę žemę ir valstybinio vidaus vandens fondo telkinius | 650,9 | 669,9 | 710,4 | 956,9 | 246,5 | 134,7 |
| 3.2. | Mokesčiai už valstybinius gamtos išteklius | 228,9 | 494,9 | 390,9 | 465,9 | 75,0 | 119,2 |
| 3.3. | Biudžetinių įstaigų pajamos už teikiamas paslaugas | 1421,1 | 1582,4 | 1638,9 | 1618,1 | -20,8 | 98,7 |
| 3.4. | Pajamos iš baudų ir konfiskacijos | 500,0 | 16,6 | 2,9 | -2,3 | -5,2 | -79,3 |
| 3.5. | Kitos neišvardytos pajamos | 1468,1 | 1789,9 | 536,8 | 633,3 | 96,5 | 118,0 |
| 4. | Sandoriai dėl materialiojo ir nematerialiojo turto bei finansinių įsipareigojimų prisiėmimas | 134,9 | 30,6 | 127,9 | 36,4 | -91,5 | 28,5 |
| 5. | Gautas MK iš kitų savivaldybių | 47,4 | 23,8 | 21,0 | 0,0 | -21,0 | 0,0 |
| 6. | Iš viso pajamų (1+2+3+4+5) | 60783,4 | 59764,6 | 58820,1 | 60597,9 | 1777,8 | 103,0 |

Savivaldybės biudžeto išlaidoms finansuoti 2014 m. panaudota 64 355,4 tūkst. Lt (išlaidų planas įvykdytas 97,5 proc.).

Didžiausia išlaidų dalis teko švietimui –31 178,4 tūkst. Lt (47,2 proc.) ir socialinei apsaugai – 11 578,1 tūkst. Lt (17,5 proc.).

Pakruojo rajono savivaldybės biudžeto išlaidos pagal funkcinę klasifikaciją

2 lentelė (tūkst.Lt)

| Eil. Nr. | 2011 m. biudžeto išlaidos | 2012 m. biudžeto išlaidos | 2013 m. biudžeto išlaidos | 2014 m. biudžeto išlaidos | Palyginimas 2014 m. su 2013 m. (+,-) |
|----------|---------------------------|---------------------------|---------------------------|---------------------------|--------------------------------------|
|----------|---------------------------|---------------------------|---------------------------|---------------------------|--------------------------------------|

| 1 | 2 | 3 | 4 | 5 | 6 | 7 |
|----|--------------------------------------|---------|---------|---------|---------|--------|
| 1 | Bendros valstybės paslaugos | 9543,5 | 11058,2 | 6570,2 | 8238,8 | 1668,6 |
| 2 | Gynyba | 52,0 | 49,6 | 57,9 | 59,4 | 1,5 |
| 3 | Viešoji tvarka ir visuomenės apsauga | 808,3 | 860,4 | 880,6 | 921,4 | 40,8 |
| 4 | Ekonomika | 4164,5 | 3483,1 | 3672,9 | 3816,6 | 143,7 |
| 5 | Aplinkos apsauga | 3626,2 | 2172,0 | 2218,9 | 2413,0 | 194,1 |
| 6 | Būstas ir komunalinis ūkis | 839,1 | 613,7 | 895,5 | 823,9 | -71,6 |
| 7 | Sveikatos apsauga | 225,8 | 184,7 | 226,1 | 656,7 | 430,6 |
| 8 | Kultūra ir sportas | 3103,9 | 4526,0 | 4481,6 | 4669,1 | 187,5 |
| 9 | Švietimas | 30392,8 | 29696,0 | 30504,5 | 31178,4 | 673,9 |
| 10 | Socialinė apsauga | 11901,2 | 12266,5 | 12113,2 | 11578,1 | -535,1 |
| | Iš viso išlaidų | 64657,3 | 64910,2 | 61621,4 | 64355,4 | 2734,0 |

Lyginant 2014 m. su 2013 m. darbo užmokesčio fondas padidėjo 1 638,1 tūkst. Lt, prekių ir paslaugų naudojimas sumažėjo 157,4 tūkst. Lt.

Pakruojo rajono savivaldybės biudžeto išlaidos pagal ekonominę klasifikaciją
3lentelė (tūkst. Lt)

| Eil. Nr. | Išlaidų pavadinimas | 2011 m. biudžeto išlaidos | 2012 m. išlaidos | 2013 m. išlaidos | 2014 m. išlaidos | Palyginimas su 2013 m. (+,-) |
|----------|--|---------------------------|------------------|------------------|------------------|------------------------------|
| 1 | 2 | 3 | 4 | 5 | 6 | 7 |
| 1 | Darbo užmokestis ir socialinis draudimas | 35796,4 | 33858,3 | 35429,2 | 37067,3 | 1638,1 |
| 2 | Prekių ir paslaugų naudojimas, iš viso: | 10537,6 | 11310,2 | 11714,8 | 11557,4 | -157,4 |
| | iš jų: | | | | | 0,0 |
| 3 | Mityba | 495,1 | 515,3 | 538,6 | 477,8 | -60,8 |
| 4 | medikamentai | 2,5 | 3,0 | 3,0 | 1,1 | -1,9 |
| 5 | komunalinės paslaugos | 2435,0 | 3329,5 | 3164,1 | 2688,7 | -475,4 |
| 6 | ryšių paslaugos | 391,4 | 366,7 | 348,3 | 319,5 | -28,8 |
| 7 | transporto išlaikymas | 603,6 | 725,5 | 727,2 | 703,9 | -23,3 |
| 8 | apranga ir patalynė | 13,0 | 23,6 | 24,3 | 37,1 | 12,8 |
| 9 | spaudiniai, kitos prekės | 1089,5 | 803,6 | 782,7 | 905,1 | 122,4 |
| 10 | komandiruotės | 27,6 | 14,4 | 11,5 | 12,7 | 1,2 |
| 11 | miestų ir gyvenviečių viešasis ūkis | 439,1 | 287,5 | 311,3 | 273,8 | -37,5 |
| 12 | ilgalaikio materialiojo ir | 85,0 | 79,4 | 1,9 | 2,0 | 0,1 |

| | nematerialiojo turto nuoma | | | | | |
|----|----------------------------|---------|---------|---------|---------|---------|
| 13 | ilgalaikio turto remontas | 351,4 | 174,7 | 951,9 | 275,5 | -676,4 |
| 14 | kvalifikacijos kėlimas | 84,4 | 68,2 | 62,6 | 69,3 | 6,7 |
| 15 | kitos paslaugos | 2249,7 | 2112,5 | 1921,4 | 2796,1 | 874,7 |
| 16 | kitos išlaidos | 2270,3 | 2806,3 | 2866,0 | 2994,8 | 128,8 |
| 17 | Palūkanos | 415,4 | 416,8 | 368,7 | 345,3 | -23,4 |
| 18 | Paskolos | 4324,3 | 6018,6 | 787,5 | 2870,0 | 2082,5 |
| 19 | Dotacijos | | | 478,2 | 218,0 | -260,2 |
| 20 | Socialinės išmokos | 10149,1 | 10913,9 | 10422,2 | 8942,8 | -1479,4 |
| 21 | Turto įsigijimas | 3434,5 | 2392,4 | 2420,8 | 3354,6 | 933,8 |
| | Iš viso išlaidų | 64657,3 | 64910,2 | 61621,4 | 64355,4 | 2734,0 |

Mokėtinės sumos 2014 m. gruodžio 31 d. sudarė 17 366,2 tūkst. Lt, iš jų: 14 678,3 tūkst. Lt paskolų, 699,8 tūkst. Lt socialinės pašalpos.

5 lentelė

Mokėtinės sumos
(tūkst. Lt)

| Eil. Nr. | Išlaidų pavadinimas | 2011.12.3 1. | 2012.12.3 1. | 2013.12.3 1. | 2014.12.3 1. | skirtumas 2014 m. palyginus su 2013 m. |
|----------|--|-----------------|-----------------|-----------------|-----------------|--|
| 1 | 2 | 3 | 4 | 5 | 6 | 7 |
| 1 | Darbo užmokestis ir socialinis draudimas | 845,2 | 1021,2 | 1048,1 | 1,6 | -1046,5 |
| 2 | mityba | 20,3 | 15,4 | 19,6 | 25,1 | 5,5 |
| 3 | komunalinės paslaugos | 840,7 | 498,1 | 356,8 | 271,9 | -84,9 |
| 4 | ryšių paslaugos | 27,8 | 10,3 | 8,5 | 7,8 | -0,7 |
| 5 | transporto išlaikymas | 102,6 | 32,7 | 21,4 | 18,1 | -3,3 |
| 6 | kitos prekės, spaudiniai | 52,8 | 13,6 | 12,0 | 4,6 | -7,4 |
| 7 | miestų ir gyvenviečių viešasis ūkis | 109,0 | 53,3 | 35,3 | 24,4 | -10,9 |
| 8 | ilgalaikio turto remontas | 7,0 | 299,2 | 308,8 | 0,0 | -308,8 |
| 9 | Socialinė parama pinigais | 936,9 | 1176,8 | 1156,5 | 699,8 | -456,7 |
| 10 | Paskolos | 12240,4 | 12576,6 | 14296,5 | 14678,3 | 381,8 |
| 11 | Turto įsigijimas | 247,5 | 561,2 | 126,6 | 165,9 | 39,3 |
| 12 | kitos paslaugos | 243,1 | 56,0 | 18,2 | 35,3 | 17,1 |
| 13 | Kitos išlaidos | 1258,6 | 1476,1 | 1800,8 | 1433,4 | -367,4 |

| | | | | | |
|-----------------|---------|---------|---------|---------|---------|
| Iš viso išlaidų | 16931,9 | 17790,5 | 19209,1 | 17366,2 | -1842,9 |
|-----------------|---------|---------|---------|---------|---------|

Finansuojamos 44 biudžetinės įstaigos. Visos įstaigos atsiskaito su išlaidų planais ir įvykdymo rodikliais. Skyriuje nuolat vykdoma kontrolė, kad nebūtų pervesta įstaigoms daugiau lėšų nei sąmatose paskirstyta pagal ketvirčius. Vykdoma darbo užmokesčio bei turto įsigijimo išlaidų panaudojimo kontrolė.

Žemės nuomos mokestis.

Valstybinės žemės sklypų naudojimo iš Nacionalinės žemės tarnybos prie žemės ūkio ministerijos Pakruojo skyriaus gauta laikinai nuomojančių laisvą valstybinę žemę piliečių sąrašus pagal seniūnijas (78 lapai) ir nekadastrinių duomenų pasikeitimų bei papildymų (150 lapų).

2014 m. vasario 19 d. suformuoti priminimai nuomos mokesčio mokėtojams: fiziniams asmenims, kurių skolos buvo didesnės nei 10 Lt (2,9 Eur), ir išdalinti per seniūnijas; Juridiniams asmenims, kurių skolos buvo didesnės nei 5 Lt (1,45 Eur), ir išsiųsti paštu. 2014 m. spalio 14 d. buvo priskaičiuotas 2014 m. žemės nuomos mokestis fiziniams ir juridiniams asmenims. 1 lentelėje pateikta priminimų skaičius bei skola 2014.02.19 datai be delspinigių, mokesčių mokėtojų skaičius ir priskaičiuotas mokestis pagal seniūnijas prieš valstybinę žemės nuomos mokesčio perskaičiavimą.

6 Lentelė

| Seniūnija | Skolininkų skaičius | Suformuoti priminimai 2014.02.19 (Lt) | Mokesčių mokėtojų skaičius | Priskaičiuota mokesčio 2014.10.14 (Lt) |
|--------------------|---------------------|---------------------------------------|----------------------------|--|
| Guostagalio | 48 | 8912,14 | 100 | 27506,52 |
| Linkuvos | 95 | 25994,43 | 389 | 78659,14 |
| Lygumų | 106 | 25838,31 | 276 | 86852,00 |
| Klovainių | 78 | 34879,91 | 192 | 58455,86 |
| Pašvitinio | 28 | 3689,64 | 163 | 62881,37 |
| Pakruojo | 74 | 20321,28 | 276 | 62452,28 |
| Rozalimo | 71 | 26800,01 | 207 | 45927,34 |
| Žeimelio | 72 | 18512,45 | 289 | 102832,98 |
| Kita | 72 | 11960,43 | 130 | 28347,4 |
| Viso FA: | 644 | 176908,6 | 2022 | 553914,89 |
| Juridiniai asmenys | 28 | 83823,62 | 141 | 463986,24 |
| Iš viso: | 672 | 260732,22 | 2163 | 1017901,13 |

Per 2014 m. gauta 150 pranešimų dėl valstybinę žemės nuomos mokesčio perskaičiavimo, naujų sklypų apmokestinimo ir anuliavimo neteislingai priskaitytiems mokesčiams už nebenaudojamus sklypus. Priskaičiuotas žemės nuomos mokestis ir bendroji nepriemoka 2014.12.31 datai pateikta 7 lentelėje.

7 lentelė

| Mokėtojai | Priskaičiuota žemės nuomos mokesčio 2014.11.20 (Lt) | Bendroji nepriemoka (Lt) 2014.12.31 |
|------------|---|-------------------------------------|
| Juridiniai | 454 715 | 93 001 |
| Fiziniai | 533 164 | 213 566 |
| Iš viso | 987 879 | 306 567 |

Priskaičiuota mokesčio su lengvatomis 2014.12.31, pagal turto grupes

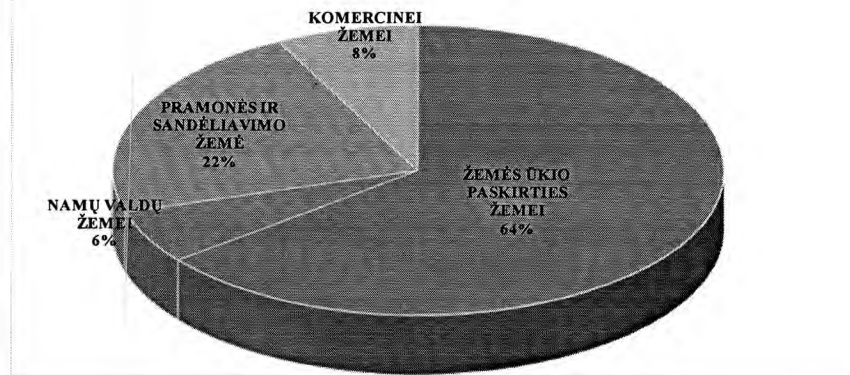

Nuomos mokesčio daugiausia už Žemės ūkio paskirties žemę 2014 m. buvo priskaičiuota fiziniams asmenims (FA), juridiniams asmenims (JV) – Pramonės ir sandėliavimo paskirties žemei. Žemės nuomos mokesčio pasiskirstymas pagal mokėtojus ir žemės paskirtį pateiktą 8 paveiksle. 8 paveikslas

2014 m. žemės nuomos mokesčio pasiskirstymas pagal mokėtojus ir žemės paskirtį

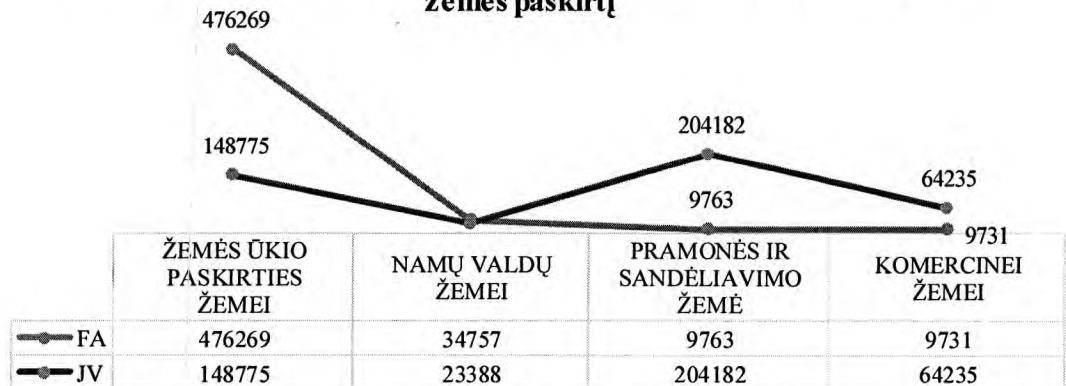

APSKAITA

Apskaita tvarkoma 74 banko sąskaitose. Už lėšų panaudojimą teikiamos buhalterines ataskaitos ir finansinių ataskaitų rinkiniai. Lėšų panaudojimo teisingumą nuolat kontroliuoja savivaldybės kontrolės ir audito tarnyba, pagal atitinkamas sritis – Valstybės kontrolieriai.

Skyrius tvarko Savivaldybės ir Valstybės turto, perduoto savivaldybei, apskaitą. 2014 m. gruodžio 31 d. apskaitomo ilgalaikio turto vertė buvo 106 532,7 tūkst. Lt, iš jų nematerialiojo turto vertė sudaro 1 785,5 tūkst. Lt, ilgalaikio materialiojo turto – 90 886,7 tūkst. Lt. Tai pastatai už 13 403,2 tūkst. Lt, infrastruktūra ir kiti statiniai už 27 823,7 tūkst. Lt, nekilnojamosios kultūros vertybės sudaro 22 382,7 tūkst. Lt. Finansinio turto vertė 13 860,5 tūkst. Lt.

Per 2014 metus įsigyta ilgalaikio materialiojo turto už 7 480,0 tūkst. Lt, iš jų 140,1 tūkst. Lt sudaro išankstiniai mokėjimai už ilgalaikį turta. Neatlygintinai gauto turto įsigijimo savikaina 294,0 tūkst. Lt ir kt.

2014 metais savivaldybės administracija iš valstybės biudžeto socialinio būsto plėtrai gavo 218 tūkst. Lt, už juos nupirko ir įtraukė į apskaitą 7 socialinius būstus.

Vykdamas projektus, nemaža dalis išlaidų yra finansuojama iš savivaldybei sugražintų Europos Sąjungos lėšų (projektų kofinansavimas). Per 2014 metus įvairiems projektams minėtų lėšų buvo panaudota 563,9 tūkst. Lt.

Per 2014 metus pagal atskiras savivaldybės programas buvo panaudota:

Mokinio krepšeliui išleista 140,6 tūkst. Lt; Valstybės investicijų programos skirtos lėšos (VIP) panaudotos „Žemynos“ mokyklos remontui 624,9 tūkst. Lt, Pakruojo PSPC remontui išleista 250,0 tūkst. Lt (VIP) lėšų.

Nevalstybinių organizacijų veiklai panaudota 20,0 tūkst. Lt, bendruomenių rėmimo programai pervesta 25,0 tūkst. Lt, Jaunimo rėmimo programai – 20,0 tūkst. Lt. Savivaldybių asociacijos nario mokesčiui 2014 metais išleista 18,1 tūkst. Lt, už televizijos paslaugas sumokėta 25,2 tūkst. Lt. VŠĮ Šiaulių regiono atliekų centrui už atliekų surinkimą 1 957,9 tūkst. Lt. savivaldybės biudžeto lėšų.

Pagal rajono Tarybos sprendimus ir sudarytas išlaidų sąmatas uždarsioms akcinėms bendrovėms, viešosioms įstaigoms ir kitiems subjektams funkcijoms vykdyti pervesta 1 357,2 tūkst. Lt iš jų: 780,0 tūkst. Lt. pervesta AB „Pakruojo autotransportas“ nuostolingiems maršrutams kompensuoti, 60,0 tūkst. Lt – UAB „Pakruojo vandentiekis“, 322,8 tūkst. Lt VŠĮ Pakruojo nevalstybiniam katalikiškam vaikų darželiui išlaikyti, 27,7 tūkst. Lt – VŠĮ Vaikų ir jaunimo klubui prie policijos komisariato, 40,0 tūkst. Lt – VŠĮ Poilsio ir turizmo centrui, 30,0 tūkst. Lt – Verslo informacijos centrui, 86,7 tūkst. Lt skirta daugiabučių namų rėmimui, 10,0 tūkst. Lt pervesta UAB „Pakruojo komunalininkas“ dėl beglobių gyvūnų ir kt.

Iš valstybės biudžeto 2014 metais vietos bendruomenių programai vykdyti buvo gauta 55,0 tūkst. Lt. Šios lėšos pervestas seniūnijoms ir visiškai panaudotos. Smulkaus ir vidutinio verslo rėmimo fondui panaudota 34,0 tūkst. Lt.

Vykdamas valstybės savivaldybėms perduotas funkcijas, 2014 metais melioracijos darbams buvo išleista 924,0 tūkst. Lt. Savivaldybės administracija iš Finansų ministerijos gauna valstybės biudžeto lėšų, kuriomis yra dengiamos suteiktų banko kreditų palūkanos už suteiktus kreditus gyvenamojo būsto įsigijimui. Šiais metais padengta palūkanų už 1,2 tūkst. Lt.

Tvarkoma savivaldybės privatizavimo fondo lėšų apskaita. 2014 metais į savivaldybės privatizavimo fondo sąskaitą lėšų nebuvo gauta. Išlaidos buvo padengiamos iš lėšų likučio.

Per metus savivaldybės administracija už komunalines paslaugas (patalpų šildymas, elektros energija, vandentiekis) išleido 165,9 tūkst. Lt, ryšių paslaugoms – 114,8 tūkst. Lt. (tai išlaidos už laidinio ir mobilaus ryšio paslaugas, nešiojamųjų kompiuterių paslaugų mokesčiai), įvairių prekių nupirktą už 58,2 tūkst. Lt, ilgalaikio turto einamajam remontui išleista 134,8 tūkst. Lt., kitoms paslaugoms panaudota 1 713,6 tūkst. Lt ir kt.

Per metus darbo sąlygoms užtikrinti buvo patirta įvairių ūkinių išlaidų. Savivaldybės administracijos (su seniūnijomis, be Socialinės rūpybos skyriaus) darbuotojams per metus priskaičiuota 2 983,2 tūkst. Lt. darbo užmokesčio.

Savivaldybės administracijos kreditinis išsiskolinimas 2014 m. gruodžio 31 d. sudarė 1 433,4 tūkst. Lt. Didžiausia kreditinio išsiskolinimo suma 1 421,6 tūkst. Lt yra VŠĮ Šiaulių regiono atliekų tvarkymo centrui.

Savivaldybės administracijos buhalterinė apskaita vedama pagal VSAFAS standartus, teikiama dviguba atskaitomybė. Pagal VSAFAS standartus Savivaldybės administracija su seniūnijomis ir Socialinės rūpybos skyriumi yra vienas viešojo sektoriaus subjektas. Apskaitos skyrius tvarko ir savivaldybės Kontrolės ir audito tarnybos (atskiro viešojo sektoriaus subjekto) buhalterinę apskaitą, teikia atskaitų rinkinius.

Savivaldybės administracijos Apskaitos skyrius metams pasibaigus parengia finansinių ataskaitų rinkinį ir duomenis pateikia į Viešojo sektoriaus apskaitos ir ataskaitų konsolidavimo informacinę sistemą (VSAKIS).

PARAMA SAVIVALDYBEI

Savivaldybės administracijai yra suteiktas paramos gavėjo statusas. Paramos lėšų apskaitai yra atidaryta atskira banko sąskaita. Per metus į šią sąskaitą gauta 162,3 tūkst. Lt. Didžiausią paramos dalį skyrė AB „Dolomitas“, pervesdama 124,0 tūkst. Lt paramos lėšų.

Gautos lėšos buvo naudojamos renginiams organizuoti, skirtos pagal prašymus ir pervestos subjektams: Studijų rėmimo fondui – 16,0 tūkst. Lt, Pakruojo miesto šventei surengti – 66,8 tūkst. Lt, Artojų varžyboms – 19,5 tūkst. Lt, Škaplierinei, Linkuvos miesto šventei, paremti – 20,6 tūkst. Lt ir kt.

TEISĖ

Per 2014 m. Pakruojo rajono savivaldybės administracijoje ir Pakruojo rajono savivaldybėje buvo gauti 4 897 dokumentai, o išsiųsta – 3 661.

Parengti, pasirašyti ir užregistruoti Pakruojo rajono savivaldybės administracija direktoriaus įsakymai veiklos klausimais – 1154.

Teisės skyriaus specialistai parengė ir teismui pateikė 3 ieškinius ir 1 prašymą. Ieškiniais teismo buvo prašoma priteisti iš dviejų asmenų skolą už valstybinės žemės nuomos mokesčių. Šie du ieškiniai iki šiol teismo neišnagrinėti. Ieškiniu buvo prašoma išskeldinti asmenį iš savavališkai užimamų Pakruojo rajono savivaldybei nuosavybės teise priklausančių patalpų. Teismas šį ieškinį tenkino.

Prašymu teismo buvo prašoma du statinius pripažinti bešeimininkiais. Teismas prašymą tenkino.

Per 2014 metus įregistruoti 53 ūkininkų ūkiai, išregistruoti – 34 ūkiai.

Išduotos 5 licencijos verstis mažmenine prekyba alkoholiniais gėrimais, patikslintos 2 licencijos. Išduotos 4, patikslintos 2 licencijos verstis mažmenine prekyba tabako gaminiiais.

Išduotos 33 vienkartinės licencijos verstis mažmenine prekyba masiniuose renginiuose ir mugėse.

Buvo išduota 1 licencija verstis mažmenine suskystintų naftos dujų prekyba.

Išduoti 2 leidimai vežti keleivius lengvaisiais automobiliais taksi.

SAVIVALDYBĖS TURTO VALDYMAS

Savivaldybės nuosavybėn perduoto turto įsigijimo vertė – 298,71 tūkst. Lt (86,51 tūkst. Eur), savivaldybei nuosavybės teise priklausančio turto, perduoto valdyti, naudoti ir disponuoti juo patikėjimo teise biudžetinėms įstaigoms, įsigijimo vertė – 4 264,67 tūkst. Lt (1 235,13 tūkst. Eur);

savivaldybei nuosavybės teise priklausančio turto, perduoto valdyti ir naudotis panaudos pagrindais biudžetinėms įstaigoms ir kitiems asmenims, įsigijimo vertė – 1 896,52 tūkst. Lt (549,27 tūkst. Eur);

biudžetinėms įstaigoms perduotų ilgalaikio materialiojo turto remonto ir (ar) statybos darbų (esminio pagerinimo) verčių suma – 2 234,34 tūkst. Lt (647,11 tūkst. Eur).

Turto ir ūkio skyriaus specialistai užtikrino valstybės ir savivaldybės nekilnojamojo turto kadastrinių (geodezinių) matavimų atlikimo, topografinių nuotraukų sudarymo, inžinerinių tinklų geodezinių – kontrolinių (išpildomųjų) nuotraukų sudarymą ir šių duomenų registravimą. Nekilnojamojo turto kadastrę ir registre bei duomenų apie šį turtą rinkimą, analizavimą, kaupimą ir administravimą, vykdymą.

Taip pat dalyvavo organizuojant žemės sklypų planų parengimą, tvarkė valstybinės žemės sklypų, kuriais naudojasi savivaldybė, dokumentaciją. Rengė dokumentus dėl valstybės, savivaldybės ir

kito turto teisinės būklės keitimo (nuomos, panaudos ir kt.) ir teisinės registracijos. Dalyvavo rengiant dokumentus valstybės, savivaldybės ir kito turto inventorizacijai; dalyvavo Centrinės Pakruojo rajono savivaldybės administracijos turto metinės inventorizacijos komisijos veikloje; dalyvavo vietinių Pakruojo rajono savivaldybės administracijos ilgalaikio materialaus ir nematerialaus, trumpalaikio turto, atsargų, finansinio turto, nebaigtos statybos, skolų (mokėtinų ir gautinų) metinės inventorizacijos komisijų veikloje. Teikė pasiūlymus dėl valstybės, savivaldybės ir kito turto, jo valdymo, naudojimo ir disponavimo juo.

Parengtos ir Lietuvos statistikos departamentui pateiktos šios ataskaitos: KS-02 ketvirtinės (už 2013 m. IV ketv. ir 2014 m. I – III ketv.) ir metinė (už 2013 m.); GF-03 metinė (už 2013 m.).

Buvo parengta ir pateikta Pakruojo rajono savivaldybės tarybai tvirtinti Savivaldybei nuosavybės teise priklausančio turto ir savivaldybės patikėjimo teise valdomo valstybės turto ataskaita (už 2013 m.).

Rengtos, derintos ir administruotos socialinio būsto nuomos sutartys; pagal sudarytas nuomos sutartis skaičiuotas nuomos mokestis, tvarkyta pastatų ir (arba) patalpų ir nuomininkų apskaita bei kontroliuotas šių sutarčių sąlygų vykdymas:

- 2014 m. sausio 1 d. galiojančių socialinio būsto nuomos sutarčių skaičius – 168;
- 2014 m. gruodžio 31 d. galiojančių socialinio būsto nuomos sutarčių skaičius – 164;
- 2014 metais socialiniai būstai buvo suteikti 16 asmenų (šeimų), iš jų: 6 būstai – jaunosms šeimoms, 2 – daugiavaikėms šeimoms, 2 – našlaičiams, 2 – neįgaliesiems, 1 – bendrajame sąraše buvusiems asmenims (šeimoms); 1 – socialinio būsto nuomininkams, turintiems teisę į socialinio būsto pagerinimą; 2 – neįrašytiems į sąrašus asmenims (šeimoms);

- 2014 metais buvo pratęstos socialinio būsto nuomos sutartys 13 asmenų (šeimų); nutraukta (nepratęsta) 20 socialinio būsto nuomos sutarčių.

Sudaryti ir tikslinti asmenų, norinčių išsinuomoti socialinį būstą, sąrašai:

- 2014 m. sausio 1 d. sąrašuose buvo 187 asmenys (šeimoms), iš jų: jaunų šeimų sąraše – 44; šeimų, auginančių tris ar daugiau vaikų (įvaikių), sąraše – 9; buvusių našlaičių ar be tėvų globos likusių asmenų sąraše – 18; neįgaliųjų asmenų ir šeimų, kuriose yra neįgalūs asmenys, sąraše – 41; bendrajame sąraše – 70; socialinių būstų nuomininkų, turinčių teisę į socialinio būsto pagerinimą, sąraše – 5;

- 2014 m. gruodžio 31 d. sąrašuose buvo 191 asmuo (šeimoms), iš jų: jaunų šeimų sąraše – 43; šeimų, auginančių tris ar daugiau vaikų (įvaikių), sąraše – 11; buvusių našlaičių ar be tėvų globos likusių asmenų sąraše – 21; neįgaliųjų asmenų ir šeimų, kuriose yra neįgalūs asmenys, sąraše – 40; bendrajame sąraše – 71; socialinių būstų nuomininkų, turinčių teisę į socialinio būsto pagerinimą, sąraše – 5).

Organizuota socialinio būsto nuoma asmenims, įrašytiems į savivaldybės sąrašus, bei valstybės paramos būstui įsigyti suteikimas, socialinio būsto nuomos mokesčio surinkimas.

Dalyvauta plėtojant savivaldybės nuomojamo būsto fondą ir galimybes šeimoms (asmenims), turinčioms teisę į socialinį būstą, aprūpinti būstu: parengti skaičiavimai dėl lėšų poreikio, organizuotas socialinio būsto fondo formavimas (įsigyta savivaldybės nuosavybėn gyvenamojo būsto (9 vnt.) už 227,03 tūkst. Lt (65,75 tūkst. Eur)).

Užtikrintas savivaldybės tarybos, administracijos direktoriaus ir savivaldybės privatizavimo komisijos sprendimų dėl turto privatizavimo (pardavimo) vykdymas; rengta informacija savivaldybės privatizavimo komisijai ir savivaldybės tarybai.

2014 metais savivaldybės taryba priėmė sprendimus įtraukti į privatizavimo objektų sąrašą 3 objektus:

- pastatai, esantys Pakruojo r. sav., Linkuvos sen., Pamuckų k. 2A (pastatas – gyvenamasis namas (unikalus Nr. 4400-2641-1707), bendras plotas 26,74 kv. m, statybos pabaigos metai – 1935; pastatas-tvartas (unikalus Nr. 4400-2641-1718), fiziškai pažeistas, užstatytas plotas 35,00 kv. m, statybos pabaigos metai – 1962);

- pastatai, esantys Pakruojo r. sav., Linkuvos sen., Linkuvos m. Laisvės g. 2 (pastatas – gyvenamasis namas (unikalus Nr. 6590-3000-2015), bendras plotas 33,04 kv. m, statybos pabaigos

metai – 1903; pastatas-sandėlis (unikalus Nr. 6590-3000-2048), užstatytas plotas 10,00 kv. m, statybos pabaigos metai – 1958; 1/3 kitų statinių (inžinerinių) – kiemo statinių (šulinys, lauko tualetas, dėžė šiukšlėms) (unikalus Nr. 6590-3000-2064), statybos pabaigos metai – 1955);

- pastatai, esantys Pakruojo r. sav., Klovainių sen., Klovainių mstl., Linkuvos g. 6B (pastatas – ūkinis pastatas (unikalus Nr. 6598-7006-1487), užstatytas plotas 7,00 kv. m, statybos pabaigos metai – 1988, sienos – lentos; pastatas – ūkinis pastatas (unikalus Nr. 6598-7006-1498), užstatytas plotas 54,00 kv. m, statybos pabaigos metai – 1988, sienos – plytų mūras).

ŽEMĖS ŪKIS. MELIORACIJA

Žemės ūkio ir kaimo valdų registre įregistruota 2661 valda, ūkininkų ūkių registre – 1588 ūkininkai., veiklą vykdo 35 įvairių nuosavybės formų juridiniai asmenys.

Rajone žemės ūkio ir kaimo plėtrą, administruojant valstybės ES ir savivaldybės paramos žemės ūkiui ir kaimo plėtrai priemones, užtikrinant lėšų naudojimo kontrolę, vykdo 7 seniūnijų ir 6 Žemės ūkio skyriaus specialistai, kurie administruoja:

- pasėlių deklaracijas
- pieno kvotas
- žemės ūkio technikos registravimą, tech. apžiūras
- žemės ūkio valdų registravimą ir atnaujinimą
- melioracijos lėšų panaudojimą
- paramą bitininkams, pasėlių draudimą, žvėrių padarytos žalos nustatymą, išmokas už gyvulius ir kt.,
- konsultuoja suinteresuotus asmenis.

Pakruojo rajone 2014 m. priimta ir perduota VI Žemės ūkio informacijos ir kaimo verslo centrui 1862 žemės ūkio naudmenų ir kitų plotų deklaracijos, kuriose deklaruotas plotas sudarė 83,1 tūkst. ha. Vidutinis deklaruoto ūkio dydis sudarė 44,6 ha.

Rajone javais apsėjama apie 65 proc. viso sėjamo ploto, žieminiiais ir vasariniais rapsais – apie 20 proc., o 15 proc. sudaro žalienos ir pašarinės kultūros. Pasėlius draudžia dar labai mažai ūkininkaujančių – vos 2 proc.

Pagal paskutinius statistinius duomenis, bendras galvijų skaičius rajone siekė 15,5 tūkst., iš jų melžiamų karvių buvo 7,1 tūkst. Išmilžis iš vienos karvės sudarė 7353 kg ir buvo 7-oje vietoje Lietuvos mastu. Kiaules rajone augino vienintelė stambi įmonė UAB „Idavang“, laikanti per 25 tūkst. kiaulių.

Rajone populiaru bitininkystė – laikoma 2594 bičių šeima (116 laikytojų), kurių didžioji dalis susikūrusi į aktyvią draugiją „Dobilas“.

Gerus rajono žemdirbių gamybinius rezultatus didžia dalimi lemia geras apsirūpinimas žemės ūkio technika. Rajone įregistruota 5493 įvairių markių traktorių, kombainų ir kt. technikos. Vien traktorių yra 3008.

Pakruojo rajone drenažu nusausinga 85 tūkst. ha. Vandens pertekliaus nuvedimui nuo šio ploto iškasta 1383 km magistralinių ir 173 km apsauginių griovių, melioruotose žemėse pastatyti 1652 įvairūs hidrotechniniai statiniai. Pagrindiniai sausinimo darbai rajone atlikti 1966-1980 metais, tad bendras melioracijos statinių nusidėvėjimas siekia nuo 60 iki 80 proc. Dėl ūkio krizės pastaraisiais metais melioracijai skirtos lėšos žymiai sumažėjo, tad didesnis dėmesys skiriamas magistraliniams grioviams prižiūrėti. Per pastaruosius du metus trys asociacijos įsisavino per 3,5 mln. litų, likusios 5 tikisi savo planuojamus projektus įgyvendinti artimiausiais metais.

Savo ruožtu Pakruojo rajono savivaldybė pagal savo finansines išgales jau aštunti metai padeda rajono gyventojams remontuojant gyvenviečių drenažo ir lietaus kanalizacijos gedimus. 2014 metais tam buvo skirta 50 tūkst. Lt, pataisyti 8 gedimai.

Kalbant apie kaimo gyvenimą, apie jo džiaugsmus ir rūpesčius, negalima nepaminti ir to, kad

pastaraisiais metais organizuojami vienokio ar kitokio pobūdžio rajoniniai renginiai ir šventės, vykdomi įvairūs mokymai, organizuojami seminarai ir konkursai. 2014 metais, tęsiant senas varžytuvių tradicijas, Lygumų žemės ūkio bendrovėje buvo surengtos rajoninės artojų varžybos. Jų nugalėtojas Audrius Plerpa iškovojo teisę dalyvauti pasaulio artojų varžybose.

KOMUNALINIS ŪKIS

Vandens tiekimas. UAB „Pakruojo vandentiekis“ 2014 m. gruodžio 31 d. duomenimis turi 8064 fizinius asmenis, naudojančius vandenį ir nuotekas; 3225 fizinius asmenis, naudojančius vandenį; 773 fizinius asmenis, naudojančius nuotekas; 196 juridinius asmenis, naudojančius vandenį ir nuotekas; 42 juridinius asmenis, naudojančius vandenį ir 5 juridinius asmenis, naudojančius nuotekas.

UAB „Pakruojo vandentiekis“ geriamojo vandens tiekimo ir nuotekų tvarkymo paslaugų kainos patvirtintos Pakruojo rajono savivaldybės tarybos sprendimu:

1. Gyventojams daugiabučio namo bute ir individualiame name –11,97 Lt/ m³(su 21 proc. PVM) arba 3,47 Eur/ m³(su 21 proc. PVM);

1.1. geriamojo vandens tiekimas – 4,68 Lt/ m³(su 21 proc. PVM) arba 1,36 Eur/ m³(su 21 proc. PVM);

1.2. nuotekų tvarkymas – 7,29 Lt/ m³(su 21 proc. PVM) arba 2,11 Eur/ m³(su 21 proc. PVM).

2. Gyventojams, kurie atsiskaito pagal daugiabučio namo įvadinį skaitiklį – 11,85 Lt/ m³(su 21 proc. PVM) arba 3,43 Eur/ m³(su 21 proc. PVM);

1.1. geriamojo vandens tiekimas – 4,63 Lt/ m³(su 21 proc. PVM) arba 1,34 Eur/ m³(su 21 proc. PVM);

1.2. nuotekų tvarkymas – 7,22 Lt/ m³(su 21 proc. PVM) arba 2,09 Eur/ m³(su 21 proc. PVM).

Šilumos tiekimas – UAB „Pakruojo šiluma“ šiluminę energiją tiekia 76 gyvenamiesiems daugiabučiams namams (Pakruojo m., Pakruojo k. ir Linkuvos m.) bei 39 visuomeniniams pastatams. Šilumos tiekimas vykdomas šilumos tinklais, kurių bendras sąlyginis ilgis – 9 sąlyginiai km, iš jų renovuota – 7,8 sąlyginių km (arba 87 proc.), likusi dalis 1,2 sąlyg. km. (arba 13 proc.) – nerenovuotos trasos.

2014 m. UAB „Pakruojo šiluma“ baigė įgyvendinti šiuos projektus: „Atsinaujinančius energijos išteklius naudojančio 4 MW katilo statyba“, bendra projekto vertė – 5.249 tūkst. Lt. ir „Pakruojo miesto šilumos tiekimo tinklo rekonstrukcija II etapas“, kurio įgyvendinimo metu buvo sujungti hidrauliškai atskirti CŠT tinklai, modernizuota 451,1 m. esamų CŠT tinklų atkarpa, nutiesta 98,4 m. naujų atkarpa ir įrengta nauja 160 m. ilgio atkarpa. Projekto metu buvo nutiesta 709,5 m. naujų tinklų, užtikrintas šilumos tiekimo paslaugos patikimumas, saugumas ir efektyvumas. Bendra projekto darbų vertė – 605 tūkst. Lt.

Pakruojo rajono savivaldybės taryba 2014 m. nustatė UAB „Pakruojo šiluma“ šilumos kainos dedamąsias tretiesiems bazinės kainos galiojimo metams - 26,00 ct/kWh.

Valstybinė kainų ir energetikos kontrolės komisija 2014 m. balandžio 23 d. sprendimu Nr. O3-106 „Dėl uždarnosios akcinės bendrovės „Pakruojo šiluma“ šilumos kainos dedamųjų vienašališko nustatymo“, vienašališkai nustatė UAB „Pakruojo šiluma“ šilumos kainos dedamąsias - 26,43 ct/kWh, kurios įsigaliojo nuo 2014 m. gegužės 1 d. 2014-11-01 d. šilumos kaina rajono gyventojams buvo 27,93 ct/kWh (su 9 proc. PVM) arba 8,09 euro ct/kWh (su 9 proc. PVM) ir kitiems vartotojams 31,00 ct/kWh (su 21 proc. PVM) arba 8,98 euro ct/kWh (su 21 proc. PVM), kai 2013-11-01 šilumos kaina rajono gyventojams buvo 34,13 ct/kWh (su 9 proc. PVM) ir kitiems vartotojams 37,89 ct/kWh (su 21 proc. PVM). Naujo 4 MW biokuro katilo pastatymas leido sumažinti vartotojams kainą apie 5 ct/kWh.

Pakruojo rajono savivaldybės administracija vykdo projektą „Biokuro katilų įrengimas Pakruojo rajono Balsių pagrindinės mokyklos pastate“.

UAB „Norbeworks“ šiluminę energiją tiekia Linkuvos gimnazijai ir Linkuvos lopšeliui-darželiui „Šaltinėlis“. 2010 m. šilumos tiekimo kaina buvo nustatyta pagal 2010 m. rugpjūčio 16 d. šilumos tiekimo sutartį Nr. 2 – šilumos kainos pastovioji dalis, kuri yra mokama kiekvieną mėnesį nepriklausomai nuo suvartoto šilumos kiekio su 21 proc. PVM, – 9 332,92 Lt/mėn. ir šilumos kainos kintamoji dalis, kuri yra mokama už suvartotą šilumos kWh, – 11,80 ct/kWh (be 21 proc. PVM) – su PVM 14,31 ct/kWh.

2014 m. Pakruojo rajono savivaldybės tarybos sprendimu Nr. T-397 nustatyta „UAB „Norbeworks“ šilumos kainos dedamųjų antriesiems bazinės kainos galiojimo metams Linkuvos gimnazijai ir Linkuvos lopšeliui-darželiui „Šaltinėlis“. Kaina įsigaliojo nuo 2015 m. sausio 1 d. (nustatyta Taryboje) patiektos šilumos vienanarė kaina – 5,27 euro ct/kWh (be 21 proc. PVM) ir 6,38 ct/kWh (su PVM).

Vietinio reguliaraus susisiekimo autobusų maršrutų paslaugos. Pakruojo rajono savivaldybės administracija yra išdavusi 55 leidimus keleiviams vežti visuomenei būtinais vietinio reguliaraus susisiekimo maršrutais (AB „Pakruojo autotransportas“, UAB „Ridvija“, V. Pranckevičiaus individuali įmonė, UAB „Panevėžio autobusų parkas“, K. Matulio individuali įmonė).

Pakruojo raj. savivaldybės nustatytas keleivių vežimo tarifas – 0,0796 euro už 1 km (be PVM) arba 0,275 lito už 1 km (be PVM) ir 0,0868 euro už 1 km arba 0,30 lito už 1 km (su 9 proc. PVM). Vežėjams taikomas lengvatinis PVM tarifas – 9 proc.

Butų ir kitų patalpų savininkų bendrosios nuosavybės administravimas – 2014 m. Pakruojo rajono savivaldybės administracija vykdė Bendrojo naudojimo objektų administratoriaus atranką, t. y., vykdė asmenų ir įmonių, pretenduojančių teikti bendrojo naudojimo objektų administravimo paslaugas Pakruojo rajono savivaldybės teritorijoje, atranką. Buvo gautas VŠĮ „Pakruojo būstas“ prašymas įtraukti įmonę į pretenduojančių teikti Pakruojo rajono savivaldybės teritorijoje daugiabučių namų bendrojo naudojimo objektų administravimo paslaugas sąrašą. Pakruojo rajono savivaldybės administracijos direktorius 2014 m. kovo 4 d. įsakymu Nr. AV-208 „Dėl asmenų, pretenduojančių teikti Pakruojo rajono savivaldybės teritorijoje daugiabučių namų bendrojo naudojimo objektų administravimo paslaugas, sąrašo sudarymo“ sudarė sąrašą pretenduojančių teikti bendrojo naudojimo objektų administravimo paslaugas.

Daugiabučių namų atnaujinimas (modernizavimas). I etapui Pakruojo rajono savivaldybė atrinko 18 neefektyviausiai energiją vartojančių pastatų. Užsakė ir parengė daugiabučių namų atnaujinimo (modernizavimo) energinio naudingumo sertifikatus ir investicinius planus. Iš 18 daugiabučių namų renovacijai pritarė 9 daugiabučiai. 2014 m. gruodžio mėn. trys daugiabučiai namai Pakruojo mieste pagal parengtus investicinius projektus įgyvendino daugiabučio namo renovaciją (Kruojos g. 4, Kruojos g. 6 ir P. Mašiotų g. 49).

Buvo gautas LR Aplinkos ministerijos kvietimas dalyvauti II daugiabučių namų atnaujinimo (modernizavimo) etape – II etapui pritarė 24 Pakruojo rajono daugiabučiai namai. Jiems užsakyti ir parengė daugiabučių namų atnaujinimo (modernizavimo) energinio naudingumo sertifikatus ir Investicinius planus.

Viešųjų darbų organizavimas – 2014 metais buvo numatyta į viešuosius darbus nukreipti 470 bedarbių. Socialinės apsaugos ir darbo ministerijai patvirtinus darbo rinkos politikos priemonių ir gyventojų užimtumo programoms rengti ir įgyvendinti finansavimą 460,7 tūkst. Lt – 2014 m. pagal finansavimą buvo įdarbinti tik 328 ieškantys darbo asmenys (darbų trukmė – 2 mėn.), iš jų 25 nekvalifikuoto jaunimo iki 29 metų atstovai (darbų trukmė – 4 mėn.). Buvo organizuoti du viešųjų darbų konkursai darbo ieškantiems asmenims. Per 2014 m. pagal viešųjų darbų programą buvo įdarbinti 328 ieškantys darbo asmenys.

Per 2014 m. įvyko 8 Viešųjų darbų organizavimo ir darbdavių atrankos komisijos posėdžiai.

Vaizdo stebėjimo kamerų transliuojamo vaizdo stebėjimas – vaizdo kamerų stebėjimo paslaugą vykdo VŠĮ „Retenė“, vaizdo stebėjimo kameras stebi 3 darbuotojai. Per 2014 metus buvo užfiksuoti 133 pažeidimai (2014 – I ketv. – 12; 2014 – II ketv. – 34; 2014 – III ketv. – 62; 2014 – IV ketv. – 25).

Užfiksuoti pažeidimai buvo perduoti Šiaulių apskrities VPK Pakruojo raj. policijos komisariato darbuotojams.

CIVILINĖ METRIKACIJA

2014 m. Pakruojo rajono civilinės metrikacijos skyriuje įregistruoti 234 gimimai: 113 berniukų ir 121 mergaitė. Tėvystė pripažinta 97 vaikams. Teismo sprendimu tėvystė nustatyta 7 vaikams, nugincyta – 1 vaikui. Į apskaitą įtraukti 48 vaikai, gimę užsienio valstybėse. Įvaikintas 1 vaikas. Jį įsivaikino Lietuvos piliečiai. 2 kūdikiai gimė negyvi.

Praėjusiais metais rajone mirė 362 žmonės: 192 vyrai ir 170 moterų. Įtraukta į apskaitą 1 rajono gyventojas, mirusio užsienio valstybėje, mirtis. Mirė 1 kūdikis iki vienerių metų amžiaus. Pagrindinės mirties priežastys: širdies kraujagyslių, kvėpavimo sistemos bei onkologinės ligos. 28 rajono gyventojai mirė dėl savižudybės, įvairių traumų ir nelaimingų atsitikimų.

Per ataskaitinį laikotarpį įregistruotos 126 santuokos. Viena santuoka įregistruota jaunavedžių namuose. Įtrauktos į apskaitą 9 santuokos, sudarytos užsienio valstybėse. Įtrauktos į apskaitą 45 bažnytinės santuokos. Išduota 16 pažymų dėl santuokos sudarymo užsienio valstybėse. 8 rajono gyventojai sudarė santuokas su užsienio valstybių piliečiais.

2014 metais skyriuje įregistruotos 58 ištuokos. 8 moterys po santuokos nutraukimo įregistravimo pasiliko ikisantuokines pavardes.

Situacija 2010–2014

| | 2010m. | 2011m. | 2012m. | 2013m. | 2014m. |
|-------------------------------|--------|--------|--------|--------|--------|
| Gimė | 225 | 230 | 193 | 216 | 234 |
| Mirė | 361 | 391 | 390 | 369 | 362 |
| Susituokė | 119 | 103 | 117 | 107 | 126 |
| Išsituokė | 66 | 70 | 83 | 71 | 58 |
| Įvaikinta | 3 | 3 | 4 | 5 | 1 |
| Pripažinta, nustatyta tėvystė | 103 | 111 | 115 | 88 | 104 |
| Nuginčyta tėvystė | 12 | 16 | 4 | 5 | 1 |

Sudaryti 128 civilinės būklės akto įrašo papildymo, pakeitimo, ištaisymo įrašai, 18 civilinės būklės aktų įrašų ištaisymo bylų ir 1 pavardės pakeitimo byla.

Dėl pakartotinių liudijimų, civilinės būklės aktų įrašų gavimo kreipėsi 807 pareiškėjai. Surinkta 14 976 lt valstybės rinkliavos mokesčių.

Rajono gyventojams nuolat teikiamos konsultacijos šeimos teisės klausimais. 2013 m. pabaigoje pradėjo veikti MEPIS (Metrikacijos paslaugų informacinė paslauga) vidinis portalas, suteikiantis galimybę lankytojams reikiamus dokumentus iš visų Lietuvos civilinės metrikacijos įstaigų gauti kreipiantis į Pakruojo rajono civilinės metrikacijos skyrių.

VIDAUS AUDITAS

Visi vidaus auditai buvo atliekami vadovaujantis patvirtintu 2014 m. veiklos planu. 2014 metais Centralizuotas vidaus audito skyrius atliko 7 vidaus auditus, patikrinimus, tyrimus.

| Eil. nr. | Pagrindas | Tema |
|----------|-------------------------|--|
| 1 | 2014 m. veiklos planas. | Kelių priežiūros ir plėtros programos lėšų |

| | | |
|---|---|--|
| | | panaudojimo pagal tikslinę paskirtį Pakruojo rajono savivaldybės administracijoje finansinis vidaus auditas. |
| 2 | Pakruojo rajono savivaldybės administracijos direktoriaus 2014 m. vasario 10 d. įsakymas Nr. AV-131 „Dėl pavedimo vykdymo“. | Lietuvos Respublikos Specialiųjų tyrimų tarnybos pateiktos informacijos apie UAB „Pakruojo vandentiekis“ patikrinimas. |
| 3 | Pakruojo rajono savivaldybės administracijos direktoriaus 2014 m. kovo 3 d. įsakymas Nr. AV-204 „Dėl pavedimo atlikti vidaus auditą“. | Pakruojo rajono Priešgaisrinės tarnybos veiklos vidaus auditas. |
| 4 | Pakruojo rajono savivaldybės administracijos direktoriaus 2014 m. kovo 14 d. įsakymas Nr. AV-241 „Dėl pavedimo įvykdymo“ ir 2014 m. kovo 25 d. įsakymas Nr. AV-271 „Dėl pavedimo įvykdymo“. | Pakruojo visuomenės sveikatos biuro veiklos vidaus auditas. |
| 5 | Pakruojo rajono savivaldybės administracijos direktoriaus 2014 m. balandžio 14 d. įsakymas Nr. AV-326 „Dėl pavedimo įvykdymo“. | Lietuvos Respublikos Specialiųjų tyrimų tarnybos pateiktos informacijos apie galimą interesų konfliktą tyrimas. |
| 6 | Pakruojo rajono savivaldybės administracijos direktoriaus 2014 m. rugpjūčio 8 d. įsakymas Nr. AP-234 „Dėl pavedimo atlikti ribotos apimties vidaus auditą“. | UAB „Pakruojo šiluma“ veiklos vidaus auditas. |
| 7 | Pakruojo rajono savivaldybės administracijos direktoriaus 2014 m. lapkričio 6 d. įsakymas Nr. AV-976 „Dėl pavedimo atlikti pažangos stebėjimo vidaus auditą“. | Linkuvos kultūros centre 2012–2013 metais atlikto veiklos vidaus audito pažangos stebėjimo vidaus auditas. |

Atliktų vidaus auditų ataskaitos buvo aptartos su audituotų subjektų vadovais. Per 2014 m. nebuvo atvejų, kad į vidaus audito metu pateiktas pastabas ir rekomendacijas nebūtų atsižvelgiama ir nurodyti trūkumai netaisomi. Audituotų subjektų veikla dėl rekomendacijų įgyvendinimo kontroliuojama iki visiško jų įvykdymo.

KULTŪRINĖS VEIKLOS ORGANIZAVIMAS

Įgyvendinant regiono ir rajono kultūros politiką, ir toliau pagrindinis dėmesys buvo skirtas rajono bendruomenės kultūrinių poreikių tenkinimui, kultūrinio savitumo ir krašto etninės kultūros vertybių išsaugojimui, mėgėjų meno kolektyvų kūrybinės veiklos skatinimui ir meninio lygio kėlimui, pasiruošimui ir dalyvavimui 2014 metų Respublikinėje dainų šventėje „Čia - mano namai“.

Rajono kultūros įstaigų struktūrą sudaro: Pakruojo kultūros centras ir 8 filialai, Linkuvos kultūros centras, turintis 4 filialus, J.Paukštelio viešoji biblioteka ir 23 jos filialai: 1 – Linkuvos mieste, 22 – kaimuose, Pakruojo krašto muziejus „Žiemgala“.

2014 metais savivaldybės taryba patvirtino naujus Linkuvos kultūros centro ir J.Paukštelio viešosios bibliotekos nuostatus bei nustatė didžiausias leistinių pareigybių skaičius. Metų pabaigoje

įvykdyta Pakruojo ir Linkuvos kultūros centrų akreditacija. Komisija Pakruojo kultūros centrui suteikė pirmą kategoriją, Linkuvos kultūros centrui – antrą.

Respublikinėje dainų šventėje „Čia – mano namai“ rajonui atstovavo 13 kolektyvų: 4 chorai, 4 šokių kolektyvai, 4 folkloro ansambliai, 1 jaunimo pučiamųjų orkestras – iš viso 362 dalyviai. Lietuvos liaudies centro direktoriaus 2014 m. įsakymu Nr.V-93 už meninį lygį, veiklą ir pasiektus rezultatus, suteiktos kategorijos 14 rajono mėgėjų meno kolektyvų, iš jų I kategorija suteikta 2 kolektyvams, II – 8 kolektyvams, III – 2 ir IV kategorija – 2 kolektyvams

2014 metais kultūros įstaigose veikė daugiau kaip 80 mėgėjų meno kolektyvų, studijų, būrelių ir klubų, kuriuose meninę saviraišką ugdė daugiau kaip 880 dalyvių. Iš jų nemaža dalis vaikų ir jaunimo iki 19 m. - 32 mėgėjų meno kolektyvai, turintys 396 dalyvius.

2014 metais rajono kultūros įstaigos kvietė į 947 renginius, juose apsilankė apie 100 tūkst. rajono gyventojų ir svečių. Žiūrovų simpatijas pelnė ir naujai susikūrę Pakruojo ir Linkuvos kultūros centrų mėgėjų meno kolektyvai (vokalinis ansamblis, jaunimo vokalo studija, instrumentinė grupė). Reikiamas dėmesys skiriamas ir profesionaliojo meno sklaidai. Pasirašyta bendradarbiavimo sutartis su Lietuvos valstybine filharmonija. Vien lapkričio – gruodžio mėnesiais savivaldybės ir rėmėjų dėka pakruojiečiai nemokamai galėjo lankytis 3 profesionaliosios muzikos koncertuose, įvyko 2 edukacinės programos „Muzikos enciklopedija gyvai“. Graži savivaldybės remiama tradicija – bendras Šiaulių simfoninio orkestro ir J. Pakalnio muzikos mokyklos auklėtinių koncertas „Muzikiniai rudenys“.

Pakruojo krašto bendruomenės kultūrinį gyvenimą turtina tęstiniai renginiai, kurie gausiai lankomi žiūrovų ir sulaukia norinčių atvykti koncertuoti ne tik mėgėjų meno kolektyvų iš rajono, bet ir iš regiono. Tai skrabalų muzikos šventė „Medinis žirgelis“ Pakruojyje, vokalinių ansamblių šventė – konkursas „Kur aukštas klevas“ Linkuvoje, mėgėjų teatrų šventės Bardiškiuose, Rozalime ir Medikoniuose, Kluono teatrų šventė Balsiuose, pučiamųjų orkestrų šventė „Vario dūdos“ Pakruojyje, kapelų šventė „Trenk polkutę“ Ūdekuose, romansų vakaras „Rudens romansas“ Klovainiuose ir kt. Tradicija tapo, kad svečiai iš Latvijos, Raseinių, Radviliškio ir kt. rajonų, vykstantys į folkloro šventę „Žiemgala“, koncertuoja rajono miesteliuose ir kaimuose.

Tęsiama lėlių teatrų tradicija kasmet gegužės mėnesį rengti Lietuvos lėlių teatro gimtadienio šventę Pakruojyje. 2014 metais lankėsi Klaipėdos lėlių teatro aktoriai, kurie parodė spektaklį „Stebuklingas Pelenės laikas“, vedė edukacinius užsiėmimus moksleiviams ir darželinukams. Pertvarkyta prof. Stasio Ušinsko memorialinio kambario ekspozicija. Pagaminti nauji stendai ir juose patalpintos nuotraukos iš St. Ušinsko gyvenimo bei kūrybinės veiklos. Pažymint poeto Eduardo Mieželaičio 95-ąjį jubiliejų ir norint įamžinti iš mūsų krašto kilusio poeto atminimą, savivaldybės Tarybos sprendimu įsteigta E.Mieželaičio literatūros premija, kurios laureatu 2014 metais tapo poetas Algimantas Baltakis. „Atžalyno“ gimnazija atgaivino „Poezijos pavasarėlio“ šventę poeto gimtinėje Kareiviškyje.

Siūlomų spausdinti leidinių įvertinimo komisija išnagrinėjo gautus prašymus ir rekomendavo iš dalies paremti (2,0 tūkst.Lt) atsiminimų knygos, skirtos Linkuvos mokyklos mokytojos Stanislavos Lovčikaitės atminimui įamžinti, leidybą ir 0,5 tūkst. Lt skirti Zitos Vėžienės knygos „Ašarų laukas“ leidybai.

Kultūrinio savitumo ir krašto etninės kultūros vertybių išsaugojimui tarnauja kraštotyris darbas. Liepos mėnesį Rozalimo seniūnijoje vyko ekspedicija nematerialiojo kultūros paveldo vertybių informacinei sistemai papildyti, išlikusiems vertingiems nematerialiojo kultūros paveldo objektams, reiškiniams, pateikėjams, atlikėjams išaiškinti ir fiksuoti (tęstinis projektas).

Aktyviai dalyvaujama ir įvairiuose etninės kultūros žanro renginiuose – konkursuose. Kovo mėnesį 3 rajono armonikierės dalyvavo dvyliktose „Petronėlės armonikos“ varžytuvėse Miežiškių kultūros centre, kur pirmos vietos laimėtoja buvo pripažinta armonikierė iš Ūdekų - kultūros namų darbuotoja Vilma Janickienė. Respublikinėse folklorinių šokių varžytuvėse „Patrepšynė“ Šiauliuose varžėsi Pamūšio kultūros namų folkloro ansamblio „Naujapamūšis“ 2 šokėjų poros bei po 1 porą iš Linkuvos kultūros centro vaikų folkloro ansamblio „Ratinėls“ ir Linkuvos gimnazijos, gruodžio mėn.

Triškonių pasakotojas Aleksas Audzijonis ir Linkuvos kultūros centro folkloro ansamblio dalyvė Lina Kazokaitienė dalyvavo Šiaulių regiono pasakotojų šventėje-konkurse „Šnekorė avilys“. Pamūšio kultūros namų folkloro ansambliai „Pamūšis“ ir „Naujapamūšis“ buvo pakviesti dalyvauti varžytuvėse „Duokim garo“ Lietuvos televizijoje. Lapkričio mėn. folkloro ansamblis „Pamūšis“ pažymėjo kūrybinės veiklos 40-metį.

Linkuvos kultūros centras surengė pirmąją folkloro ansamblių šventę-konkursą „Aukštas dangus“, skirtą krašto šviesuolės, folkloro ansamblio „Linkava“ įkūrėjos ir ilgametės vadovės Stanislavos Lovčikaitės atminimui. Ši šventė taps tradicine. Maloniai nustebino dalyvių gausa ir meniniu lygiu Titonių kaimo bendruomenės salėje įvykusi pirmoji kaimo muzikantų ir armonikierių šventė „Stasiuka armoniok“, kurioje dalyvavo 29 armonikieriai.

Neišsenkanti krašto savitumo versmė - rajono tautodailės darbų parodos. 2014 metais parodoje dalyvavo 123 tautodailininkai, eksponuota virš 600 darbų, regiono tautodailės darbų parodai atrinkta 70 medžio, tekstilės, metalo, tapybos darbų. Advento laikotarpiu žiūrovų sielas sušildė pirmą kartą Pakruojo kultūros centre atidaryta tautodailininkų pagamintų angelų paroda „Pažink savo angelą“.

Rajone švenčiamos kalendorinės šventės, gaivinančios krašto tradicijas. Tai rajono vaikų folkloro ansamblių šventė Jurginės, Medikonių kultūros įstaigos Draumėnų draustinyje organizuojama Pempės diena (Juozapinės) bei Mykolinės (bulviakasio pabaigtuvės).

Pakruojo krašto muziejus „Žiemgala“ ir Rozalimo krašto muziejus sistemingai lankytojus kviečia susipažinti su ekspozicijomis, skirtomis krašto aktualijoms atspindėti. Kovo mėn. muziejuje atidaryta Knygnešio diena skirta paroda, veikia Žiemgalos krašto dailininkų darbų ekspozicija, gruodžio mėn. pristatytos Žiemgalos žemių padalijimų aktų fotokopijos, iš kurių dvi perduotos muziejui. Vykdomos edukacinės programos: „Lietuvos mokykla spaudos draudimo metais“, „Švietimas tarpukario Lietuvoje“, „Lino kelias“, „Senieji amatai: audimas, kalvystė, fotografija, Žeimelio apylinkėse“, „Ką mena Zigmantiškių akmuo su Marijos pėda“ ir kt.

Kultūros, paveldosaugos ir viešųjų ryšių skyriaus darbuotojai taip pat organizuoja ekskursijas, veda edukacinius užsiėmimus, rengia parodas. 2014 m. suorganizuotos 39 ekskursijos, suorganizuoti 7 edukaciniai užsiėmimai, parengtos 9 parodos. Atnaujintas turistinis maršrutas „Gražiausiai tvarkomos Pakruojo rajono sodybos“.

Nemažas dėmesys skiriamas kultūros vertybių išsaugojimui ir jų pritaikymui visuomenės poreikiams. 2014 metais pradėtas vykdyti projektas „Pakruojo žydų sinagogos tvarkyba ir pritaikymas kultūros ir viešosioms reikmėms“. Projektas finansuojamas Europos ekonominės erdvės ir Norvegijos rėmimo fondo. Vykdoma kultūros vertybių stebėseną. 2014 metais parengtas 61 apžiūros aktas, visi jie skelbiami Pakruojo rajono interneto svetainėje. Išduoti 32 objekto būklės apžiūros aktai kultūros paveldo objektų savininkams, 9 pažymos žemės savininkams, kurių nekilnojamasis turtas patenka į kultūros paveldo apsaugos zoną. Surengtas Europos paveldo dienų renginys „XX amžiaus pradžios skonis“.

Kontroliuojama, kaip savivaldybės teritorijoje vykdomas Valstybinės kalbos įstatymas. 2014 m. patikrinta 16 interneto svetainių, suderinti 3 reklamos projektai, apie kalbos vartojimo taisyklingumą parašyti 3 straipsniai spaudoje, pateiktos atmintinės ir rekomendacijos dėl kalbos taisyklingumo savivaldybės interneto svetainėje, suteikta 120 konsultacijų juridiniams ir fiziniams asmenims (el. paštu arba raštu; telefonu; žodžiu), savivaldybės III aukšte išleisti 3 standai: „Pakruojo švenčių akimirkos“, „Eduardas Mieželaitis“, „Kalėdos“. Perskaityti ir suredaguoti 2263 dokumentai ir kt.

Sistemingai teikiama informacija savivaldybės svetainės www.pakruojis.lt „Naujienu“ skilčiai, publikavimui svetainėje parengiami iš savivaldybės administracijos skyrių, įstaigų, įmonių ar organizacijų gauti informaciniai pranešimai, skirti „Naujienu“ ir „Pranešimų“ skilčiai. Per dieną „Naujienu“ skiltyje paskelbiami vidutiniškai 2–3 informaciniai pranešimai. Paskelbti 4 straipsniai ir 12 informacinių pranešimų apie savivaldybės aktualijas leidinyje „Savivaldybių žinios“, kas savaitę paruošiama informacija apie svarbiausius įvykius ir sprendimus, kuri spausdinama laikraštyje „Auksinė varpa“. Bendradarbiaujant su televizija Splus TV sukurta 12 televizijos laidų apie rajono aktualijas,

vykstančius renginius. Laidos talpinamos savivaldybės tinklalapyje ir jas gali peržiūrėti rajono visuomenė.

2014 m. rajono gyventojus aptarnavo Viešoji biblioteka ir 23 jos filialai. Iš viso rajono fonde yra 210 tūkst. fiz. vnt. dokumentų. Bendras fondo apyvartos rodiklis - 0,8. Ataskaitiniais metais rajono bibliotekų paslaugomis naudojosi 28 % rajono gyventojų. Sutelkta vartotojų sistemoje – 6,5 tūkst. Apsilankymų skaičius rajone –110 tūkst. Dokumentų išduotis – 170 tūkst. fiz.vnt. Vartotojai naudojasi 105 kompiuterizuotomis darbo vietomis. Kompiuterio paslaugomis naudojasi 42,2% visų vartotojų. Rajono bibliotekose gyventojai turi galimybę mokytis kompiuterinio raštingumo pagrindų. Nuo 2009 m. kompiuterinio raštingumo kursus baigė 2,2 % rajono gyventojų. Atsakyta į 14 tūkst. bibliografinių užklausų. Operatyvi bibliotekos ir knygos populiarinimo forma yra renginiai, kurių rajono bibliotekose suorganizuota daugiau nei 800. Juose apsilankė 16 tūkst. lankytojų. Įgyvendintas Lietuvos Kultūros Tarybos rėmimo fondo remtas (6 tūkst.lt.) projektas „Kūrybinės dirbtuvės nuo Donelaičio gadynės iki mūsų dienų“, Europos Komisijos atstovybės Lietuvoje remtas (2,7 tūkst.lt.) projektas „Lietuvos narystės Europos sąjungoje dešimtmetis“ ir LBD Pakruojo skyriaus Pakruojo rajono savivaldybės administracijos nevyriausybinų organizacijų rėmimo programai teiktas projektas „Renginių ciklas „Vasara su Zuikiu Puikiu“ (skirtas rašytojo Eduardo Mieželaičio 95-osioms gimimo metinėms paminėti).

Įgyvendinus projektą „Universalių daugiavfunkcių centrų įsteigimas Žeimelio miestelyje ir Stačiūnų kaime“, atsirado naujų veiklų: Stačiūnuose vyksta keramikos užsiėmimai, kuriuose ir suaugę, ir vaikai mokosi lipdyti iš molio, tokiu būdu tenkindami saviraiškos, kūrybiškumo, bendravimo poreikius; Žeimelyje, atlikus gyventojų poreikių analizę, organizuojamos veiklos įvairaus amžiaus žmonėms, išaugo lankytojų skaičius.

Rajono kultūros įstaigos aktyviai ruošia ir teikia projektus kultūros programas finansuojantiems fondams. 2014 metais 60,3 tūkst. Lt sudarė lėšos, gautos projektams įgyvendinti, daugiau kaip 25 tūkst. Lt kultūros įstaigos sukaupė už teikiamas paslaugas, 8,6 tūkst.Lt – privačių rėmėjų lėšos.

ŠVIETIMO ORGANIZAVIMAS

Formaliojo ugdymo programos vykdė 13 bendrojo ugdymo mokyklų, neformaliojo švietimo programos kartu su bendrojo ugdymo mokyklomis vykdė Pakruojo Juozo Pakalnio muzikos mokykla, 8 savivaldybės ikimokyklinio ugdymo įstaigos ir Pakruojo suaugusiųjų ir jaunimo švietimo centras. Ikimokyklinio ugdymo paslaugas teikė nevalstybinis katalikų darželis „Varpelis“

Per 2014 metus buvo įgyvendinamas bendrojo ugdymo mokyklų tinklo pertvarkos planas. Žeimelio vidurinė mokykla pertvarkyta į Žeimelio gimnaziją. Lygumų vidurinė mokykla pertvarkyta į pagrindinę mokyklą. Nuo rugsėjo 1 d. Stačiūnų mokykla–daugiavfunkcis centras pradėjo vykdyti pradinio ugdymo programą.

Bendrojo ugdymo mokyklose 2014 m. rugsėjo 1 d. buvo 2615 mokiniai (2013 m.- 2851 mokinys). NEMIS sistemos duomenimis, 94 asmenys (7–16 metų amžiaus) kartu su tėvais išvykę gyventi į užsienį.

Ikimokyklinio ugdymo įstaigose 2014 m. rugsėjo 1 d. buvo 558 vaikai (2013 m.- 547). 45 šešiamečiai ugdomi bendrojo ugdymo mokyklų priešmokyklinio ugdymo grupėse. 2014 m ikimokyklinio ugdymo grupės (4val) veikė ir bendrojo lavinimo mokyklose. Savivaldybės švietimo įstaigose 2014–2015 mokslo metais ugdoma 55,81 proc. 1–6 metų amžiaus vaikų (2013–2014 m. m. – 53,68 proc.).

Pakruojo Juozo Pakalnio muzikos mokykloje pagal muzikinio ugdymo programą ugdomi 158 mokiniai (2013–2014 m. m. – 156 mokiniai).

Mokiniui, mokytojui ir mokyklai pagalbą teikė Pakruojo rajono pedagoginė psichologinė tarnyba ir Pakruojo suaugusiųjų ir jaunimo švietimo centras. Pakruojo rajono pedagoginė psichologinė tarnyba įvertino 140 vaikų specialiuosius ugdymo(si) poreikius ir parinko tinkamiausias ugdymo(si)

programas, būdus ir formas. 41 vaikui buvo teikiamos individualios psichologinės konsultacijos. 160 psichologinių konsultacijų suteikta vaikų tėvams (globėjams), pedagogams.

Pakruojo suaugusiųjų ir jaunimo švietimo centras tyrė mokytojų kompetencijų plėtojimo poreikių tyrimą ir organizavo renginius tiems poreikiams tenkinti. 2014 m. renginiuose dalyvavo 2633 klausytojai-rajono švietimo įstaigų mokytojai ir kiti rajono gyventojai. Centras teikė profesinio informavimo ir konsultavimo paslaugas mokiniams. Jas gavo 911 asmenų.

Švietimo skyrius koordinavo mokyklų veiklą užtikrinant mokinių pavėžėjimą į mokyklą. Bendras pavežamų mokinių skaičius sumažėjo nuo 1333 asmenų 2013–2014 m. m. iki 1217 2014–2015 m. m. Siekdamas geresnės mokinių pavėžėjimo į mokyklą kokybės Švietimo skyrius parengė paraišką Lietuvos Respublikos švietimo ir mokslo ministerijai geltonajam autobusui gauti. Paraiška buvo patenkinta. Pakruojo „Atžalyno“ gimnazijai paskirtas geltonasis autobusas „Wolkswagen Crafter“. Geltonaisiais autobusais pavežamų mokinių skaičius išaugo nuo 210 mokinių 2013–2014 m. m. iki 317 mokinių 2014–2015 m. m.

Koordinuojant švietimo įstaigų veiklą, surengti 7 įstaigų vadovų pasitarimus Juose aptarta 16 klausimų.

Švietimo skyriaus iniciatyva Pakruojo rajono savivaldybė dalyvavo tyrime „Standartizuotų testų taikymas savivaldybėse 2014 m.“. Švietimo skyrius administravo testų vykdymą, organizavimą, vertinimą ir koordinavo mokyklų atsiskaitymą Nacionaliniam egzaminų centrui. Tyrimo metu išsiaiškinti 4 klasių mokinių skaitymo, rašymo ir matematikos pasiekimai bei 8 klasės mokinių skaitymo, rašymo, matematikos ir istorijos pasiekimai. Tyrimo rezultatai yra paskelbti savivaldybės interneto svetainėje.

Švietimo skyrius organizavo Pakruojo rajono savivaldybės vaiko gerovės komisijos (toliau Komisijos) veiklą. Per 2014 metus įvyko 9 Komisijos posėdžiai, kuriuose apsvaistyti 77 klausimai. Minimalios priežiūros priemonės skirtos 19 asmenų, pratęstos 37 mokiniams. 14 nepilnamečių minimalios priežiūros priemonės buvo panaikintos. Vidutinės priežiūros priemonės paskirtos 1 asmeniui.

Švietimo skyrius inicijavo ir organizavo mokinio krepšelio dalies perskirstymą bendrojo ugdymo, ikimokyklinio ir priešmokyklinio ugdymo prienamumui užtikrinti. Švietimo skyriaus specialistai organizavo mokinių dalykines olimpiadas, konkursus, šventes mokiniams, surengtas Mokytojų dienos minėjimas.

Pasiekti tokie ugdymo(si) rezultatai:

1. Ugdymo programą baigė arba buvo perkelti į aukštesnę klasę 99,31 proc. 1–12 klasės mokinių (2013 m. m. 99,41 proc.).

2. Pagrindinio ugdymo programą sėkmingai baigė 274 mokiniai iš 276 dešimtokų. Dešimtokai pagrindinio ugdymo programą baigė sėkmingiau negu 2013 metais. 2014 metais sėkmingai programą baigė 99,27 proc. dešimtokų, 2013 m. – 96,93 proc.

3. Vidurinių išsilavinimą įgijo 206 abiturientai (95,8 proc. dvyliktokų). Šis rezultatas yra prastesnis už šalies vidurkį (96,37 proc.) ir už 2013 metų rezultatą (97,08 proc.). Pagal Nacionalinio egzaminų centro atliktus apibendrintus savivaldybių valstybinių brandos egzaminų rezultatų palyginimus, Pakruojo rajono savivaldybės abiturientai už šalies vidurkį geriau išlaikė lietuvių kalbos ir literatūros, biologijos, chemijos, fizikos, geografijos, informacinių technologijų egzaminus, prasčiau – matematikos, užsienio kalbų ir istorijos egzaminus.

4. Pagrindinio muzikinio ugdymo programą Pakruojo Juozo Pakalnio muzikos mokykloje sėkmingai baigė 15 mokinių. Toks pat rezultatas buvo ir 2013 metais.

Iš 276 buvusių dešimtokų toliau mokosi 242 asmenys. 11 klasėje mokosi 59,1 proc. (2013m-64,1proc.), profesinėje mokykloje mokosi 28,6proc.(2013m. -25,15proc.) Iš 215 buvusių abiturientų toliau mokosi 172 (80 proc.): aukštosiose mokyklose - 35,81 proc. , kolegijose - 31,63 proc. ir profesinėse mokyklose - 12,56 proc.

INVESTICINIŲ PROJEKTŲ ĮGYVENDINIMAS

Įgyvendintos šios priemonės:

1 Uždavinys. Vykdyti veiklas, susijusias su rajono viešosios infrastruktūros ir teritorijų atnaujinimu ir plėtra

Pakruojo rajono savivaldybė, siekdama sėkmingai įgyvendinti viešosios rajono infrastruktūros ir teritorijų modernizavimo ir plėtros darbus, 2014 m. atliko šiuos parengiamuosius veiksmus: parengė 18 techninių projektų, išdavė 7 statybą leidžiančius dokumentus (4 leidimus, 3 rašytinius pritarimus statinio projektui), išdavė 20 statybos užbaigimo dokumentų (2 statybos užbaigimo aktus, 16 deklaracijų apie statybos užbaigimą, 2 kultūros paveldo objekto tvarkomųjų paveldosaugos darbų priėmimo aktus).

2 Uždavinys. Modernizuoti rajono viešuosius statinius gerinant jų techninę būklę ir energetinį efektyvumą

2014 m. baigti įgyvendinti projektai:

„Klovainių pagrindinės mokyklos modernizavimas“ – projekto įgyvendinimo metu pakeisti Klovainių pagrindinės mokyklos langai (bendra projekto vertė – 197,43 tūkst. Lt, 2014 m. panaudota – 3,69 tūkst. Lt).

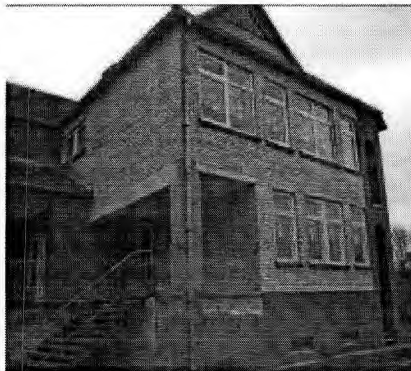

„Pakruojo seniūnijos administracinio pastato modernizavimas“ – projekto įgyvendinimo metu modernizuotas Pakruojo seniūnijos pastatas: suremontuotos vidaus patalpos, apšiltintos išorinės atitvaros bei grindys, pakeistos išorinės durys, įrengta nauja elektros ir šildymo sistema (bendra projekto vertė – 609,85 tūkst. Lt, 2014 m. panaudota – 259,51 tūkst. Lt).



„Tarpvalstybinių verslui palankių bibliotekų tinklo kūrimas“ – projekto įgyvendinimo metu modernizuota J. Paukštelio viešoji biblioteka bei dalis savivaldybės patalpų, įsigyta moderni įranga, bibliotekoje įrengtos 5 kompiuterizuotos darbo vietos bei vaizdo konferencijų įranga. Taip pat suorganizuota jaunimo verslumo mokykla, vietos verslininkų veiklą pristatanti mugė (bendra projekto vertė – 627,34 tūkst. Lt, 2014 m. panaudota – 516,46 tūkst. Lt).



„Jovarų kaimo bendruomenės administracinio pastato statyba“ (I ir II etapai) –įgyvendinus projektus pastatytas ir įrengtas Jovarų kaimo bendruomenės administracinis pastatas, įsigyta dalis bendruomenės reikmėms būtinausių baldų, buitinės technikos bei įrangos (bendra projektų vertė – 367,88 tūkst. Lt, 2014 m. panaudota – 215,37 tūkst. Lt).



„Universalių daigiafunkcių centrų steigimas Pakruojo rajono Žeimelio miestelyje ir Stačiūnų kaime“ – projektų įgyvendinimo metu įrengti du universalūs daigiafunkciai centrai Žeimelyje bei Stačiūnuose, suremontuotos patalpos, įsigyta kompiuterinė technika, programinė įranga, baldai, buitinė technika (bendra projekto vertė – 1545,53 tūkst. Lt, 2014 m. panaudota – 223,28 tūkst. Lt).



„Pakruojo vaikų lopšelio-darželio „Saulutė“ modernizavimas“ – projekto įgyvendinimo metu atliktas Pakruojo vaikų lopšelio-darželio „Saulutė“ dalies patalpų (ugdymo grupių, virtuvės patalpų, tualetų-prausyklių) remontas, įsigyti nauji baldai, kompiuterinė bei vaizdo įranga metodiniam kabinetui įrengti (bendra projekto vertė – 334,41 tūkst. Lt, 2014 m. panaudota – 165,45 tūkst. Lt).



„Pietinės Pakruojo dvaro sodybos dalies pastatų rekonstravimas ir kompleksinis teritorijos sutvarkymas pritaikant visuomenės poreikiams“ – projekto įgyvendinimo metu sutvarkyta pietinė Pakruojo dvaro sodybos dalis (oficina, kiaulidė, tvartas bei dvi arkados, pietinės dvaro sodybos dalies aikštė, įrengti inžineriniai tinklai). Oficinos pastate įrengtos patalpos Vietos veiklos grupei „Pakruojo rajono partnerystė“. Tvarto pastato dalyje įsikūrusi Pakruojo kaimo bendruomenė. Bendra projekto vertė – 3061,66 tūkst. Lt, 2014 m. panaudota – 285,15 tūkst. Lt.



Įgyvendinami projektai:

„Pakruojo rajono Linkuvos gimnazijos pastato Linkuvoje, Gimnazijos g. 32, rekonstravimas“ – projekto įgyvendinimo metu rekonstruotas Linkuvos gimnazijos pastatas, atnaujintos išorinės pastato atitvaros (pakeista 1175,29 kv. m. langų ir 63,42 kv. m. durų; apšiltinta 3086,3 kv. m. stogo, 4443,6 kv. m. sienų). Šiuo metu vykdomi vidaus patalpų remonto darbai (bendra projekto vertė – 5378,96 tūkst. Lt, 2014 m. panaudota – 1332,72 tūkst. Lt).



„Biokuro katilų įrengimas Pakruojo rajono Balsių pagrindinės mokyklos pastatuose“ – projektas įgyvendinamas, Lietuvos Respublikos Aplinkos ministerija vykdo centralizuotą viešąjį biokuro katilų pirkimą. Vyksta pasiruošimas biokuro katilinių projektavimo ir darbų viešajam pirkimui (bendra projekto vertė – 504,93 tūkst. Lt, 2014 m. panaudota – 0,00 tūkst. Lt).

2014 m. rugsėjo 18 d. Pakruojo rajono savivaldybės tarybos sprendimu Nr. T-277 nuspręsta atsisakyti įgyvendinti biokuro katilų įrengimo projektus Stačiūnų, Degesių, Triškonių mokyklų

pastatuose, Medikonių kultūros namų ir Žvirblonių vaikų darželio pastatuose.

„Pakruojo „Žemynos“ pagrindinės mokyklos pastato rekonstrukcija“ (II-etapas) – projektas įgyvendinamas, vykdomi vidaus apdailos darbai (bendra projekto vertė – 4.823,00 tūkst. Lt, 2014 m. panaudota – 625 tūkst. Lt).

„VšĮ Pakruojo pirminės sveikatos priežiūros centro infrastruktūros atnaujinimas ir teikiamų paslaugų gerinimas“ – 2014 m. atiduotas kreditorinis įsiskolinimas už avarinės būklės likvidavimo darbus Pakruojo pirminės priežiūros centro pastate Basanavičiaus g. 4, Pakruojis (bendra projekto vertė – 2099,00 tūkst. Lt, 2014 m. panaudota – 250 tūkst. Lt).

„Pakruojo žydų sinagogos pastato tvarkyba ir pritaikymas kultūros ir viešosioms reikmėms“ – projekto įgyvendinimo metu bus vykdoma Pakruojo žydų sinagogos pastato tvarkyba. Pilnai sutvarkytas pastatas pritaikytas Pakruojo rajono savivaldybės Juozo Paukštelio viešosios bibliotekos veiklai. 2014 m. pasirašyta paramos sutartis, vykdomi viešieji pirkimai (bendra projekto vertė – 1564,38 tūkst. Lt, 2014 m. panaudota – 12,53 tūkst. Lt)

3 Uždavinys. Vykdyti rajono teritorijų, inžinerinės infrastruktūros ir komunalinio ūkio plėtrą 2014 m. pradėti įgyvendinti projektai:

„Viešosios infrastruktūros plėtra Pakruojo rajono Lygumų miestelyje“ – projekto įgyvendinimo metu planuojama sutvarkyti Lygumų miestelio centrinės dalies viešąją infrastruktūrą: įrengti šaligatvius, sutvarkyti Aikštės g. ir Naujamiesčio g. dalies važiuojamosios dalies dangą, sutvarkyti autobusų stotelę, įrengti gatvės bortus bei uždėti kietą dangą (trinkeles), sutvarkyti seniūnijos pastato prieigas, įrengti įvažiavimą žmonėms su negalia, sutvarkyti turgavietę ir įrengti prekybines stogines. 2014 m. pasirašyta paramos sutartis, įvykdyti viešieji pirkimai ir pasirašyta rangos darbų sutartis (bendra projekto vertė – 416,71 tūkst. Lt, 2014 m. panaudota – 64,76 tūkst. Lt).

„Viešosios infrastruktūros plėtra Pakruojo rajono Žeimelio miestelyje“ – tvarkoma Žeimelio miestelio centrinės dalies viešoji infrastruktūra: įrengiami šaligatviai bei apšvietimas, atnaujinama gatvių važiuojamoji dalis, įrengiama automobilių stovėjimo aikštelė bei turgavietė, statomi 3 paviljonai (bendra projekto vertė – 1008,13 tūkst. Lt, 2014 m. panaudota – 285,07 tūkst. Lt).



„Viešosios infrastruktūros plėtra Pakruojo rajono Klovainių miestelyje“ – projekto įgyvendinimo metu Klovainių miestelio pagrindinėje mokykloje planuojama: pakeisti stogo dangą, viename pastato fligelyje įrengti patalpas vaikų darželiui. 2014 m. pasirašyta paramos sutartis, įvykdyti viešieji pirkimai, pasirašyta rangos sutartis, pradėti vykdyti darbai (bendra projekto vertė – 1008,13 tūkst. Lt, 2014 m. panaudota – 213,52 tūkst. Lt).

„Pakruojo rajono gyvenamųjų vietovių infrastruktūros kompleksiška plėtra“ (II etapas) – projekto įgyvendinimo metu kompleksiskai sutvarkyta viešoji aplinka ir pagerinta bendruomeninė infrastruktūra Pašvitinio bei Rozalimo miesteliuose. Pašvitinio miestelyje: atnaujintas stadionas ir jo prieigos įrengiant lietaus vandens surinkimą ir nuvedimą, įrengti 300

vietų suolai prie stadiono ir futbolo vartai, suremontuoti stadiono bėgimo takai, rekonstruota stoginė įrengiant estradą, įrengtas apšvietimas, įrengtos 2 automobilių aikštelės. Rozalimo miestelyje: atnaujinta Laisvės aikštė, įrengti suoliukai ir šiukšlių dėžės, atnaujintas apšvietimas, suremontuota automobilių stovėjimo aikštelė, atnaujintos pėsčiųjų takų, šaligatvių dangos (bendra projekto vertė – 1564,38 tūkst. Lt, 2014 m. panaudota – 1519,14 tūkst. Lt).

2014 m. baigti įgyvendinti projektai:

„Viešosios infrastruktūros plėtra Pakruojo rajono Rozalimo miestelyje“ – projekto įgyvendinimo metu Rozalimo vaikų darželio pastatui pastatytas anstatas, kuriame įrengta universali salė, sutvarkytas privažiavimas (įrengti šaligatviai, automobilių stovėjimo aikštelė) (bendra projekto vertė – 839,30 tūkst. Lt, 2014 m. panaudota – 0,00 tūkst. Lt).



„Pakruojo rajono kaimo gyvenamųjų vietovių infrastruktūros kompleksiška plėtra“ – projekto įgyvendinimo metu kompleksiskai sutvarkyta Linkuvos miesto Vienybės aikštė ir prieigos prie jos, įrengta turgavietė (bendra projekto vertė – 1223,01 tūkst. Lt, 2014 m. panaudota – 26,50 tūkst. Lt).



4 Uždavinys. Tinkamai prižiūrėti, sistemingai gerinti ir plėtoti rajono susisiekimo infrastruktūrą

2014 metais Pakruojo rajono savivaldybės administracija iš Kelių priežiūros ir plėtros programos, vietinės reikšmės kelių (gatvių) priežiūrai ir plėtrai panaudojo 2.828,10 tūkst. Lt.

Vietinės reikšmės kelių ir gatvių modernizavimas ir plėtra – rekonstruota Pakruojo m. Statybininkų gatvė, pradėta rekonstruoti Pakruojo m. Kruojos gatvė.

Vietinės reikšmės kelių (gatvių) priežiūra – pastatyti 57 kelio ženklai, atlikta 860 kv. m. horizontalaus gatvių žymėjimo, atliktas asfaltbetonio dangos taisymas bei išdaužų taisymas skaldos atsijomis, atlikti greideriavimo darbai, atlikti vietinės reikšmės kelių paprastojo remonto darbai (kelio Padubysys-Rokoniai dalis – 1,516 km, kelio Javidoniai-Degesiai dalis – 0,85 km).

Baigtas įgyvendinti projektas:

„Pakruojo miesto P. Mašiotų gatvės rekonstrukcija“ – projekto įgyvendinimo metu rekonstruota P. Mašiotų gatvė Pakruojo mieste (1,59 km): atnaujinta gatvės danga, sutvarkyti šaligatviai, įrengti kelio ženklai, įrengtos eismo saugos priemonės, paženklinta danga, rekonstruotas gatvės apšvietimas (bendra projekto vertė – 1833,30 tūkst. Lt, 2014 m. panaudota – 1625,48 tūkst. Lt).

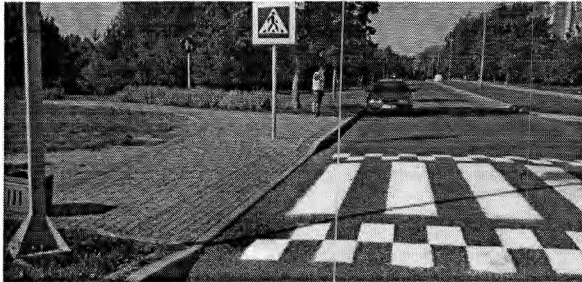

5 Uždavinys. Vykdyti teritorijų planavimą, siekiant valdyti ūkinę veiklą rajone
Įgyvendinami projektai:

„Pakruojo ir Linkuvos miestų teritorijose žemės sklypų suformavimas prie esamų daugiabučių namų“ – įgyvendinus projektą bus parengti 119 valstybinės žemės sklypų suformavimo detalieji planai prie esamų daugiabučių namų Pakruojo ir Linkuvos miestuose. Įgyvendinant projektą jau parengti ir suderinti 53 detalieji planai. 2014 m. pradėti rengti dar 66 valstybinės žemės sklypų suformavimo detalieji planai Pakruojo ir Linkuvos miestuose (bendra projekto vertė – 126,47 tūkst. Lt, 2014 m. panaudota – 17,2 tūkst. Lt).

2014 m. baigti įgyvendinti projektai:

„Pakruojo rajono savivaldybės teritorijoje esančių seniūnijų ir kaimų gyvenamųjų vietovių ribų nustatymo specialiojo plano parengimas“ – projektas įgyvendintas, parengtas teritorijų planavimo dokumentas – Pakruojo rajono savivaldybės teritorijoje esančių seniūnijų ir kaimų gyvenamųjų vietovių ribų nustatymo specialusis planas (bendra projekto vertė – 316,01 tūkst. Lt, 2014 m. panaudota – 65,81 tūkst. Lt).

„Pakruojo rajono savivaldybės Žeimelio miestelio kapinių išplėtimo detaliojo plano parengimas“ – projektas įgyvendintas, parengtas Pakruojo rajono savivaldybės Žeimelio miestelio kapinių išplėtimo detalusis planas, kuris sudarys sąlygas ūkinei veiklai plėtoti, nustatys teritorijos tvarkymo ir naudojimo režimą (bendra projekto vertė – 13,10 tūkst. Lt, 2014 m. panaudota – 13,10 tūkst. Lt)

„Teritorijų planavimo dokumentų rengimas Pakruojo rajono savivaldybėje“ – projektas įgyvendintas, parengti 16 vnt. Pakruojo rajono savivaldybės konkrečių teritorijos žemės sklypų detalieji planai, (bendra projekto vertė – 109,79 tūkst. Lt, 2014 m. panaudota – 51,06 tūkst. Lt)

„Inovatyvūs techniniai lietaus nuotekų valymo sprendimai Ventos-Lielupės upių baseinuose“ – projekto įgyvendinimo metu parengti techniniai projektai Pakruojo ir Linkuvos miestų lietaus nuotekų tinklų modernizavimui bei suorganizuotas seminaras apie inovatyvius techninius lietaus nuotekų valdymo sprendimus Ventos-Lielupės upių baseinuose (bendra projekto vertė – 133,04 tūkst. Lt, 2014 m. panaudota – 106,24 tūkst. Lt).

6 Uždavinys. Didinti savivaldybės valdymo efektyvumą ir žmogiškųjų išteklių kompetencijas
Įgyvendinami projektai:

„Pakruojo rajono plėtros tobulinimas rengiant strateginio planavimo dokumentus“ – projekto įgyvendinimo metu parengti šie dokumentai: strateginis Pakruojo rajono savivaldybės

2014-2020 m. plėtros planas, strateginis Pakruojo rajono savivaldybės 2014-2016 m. veiklos planas, Pakruojo rajono verslo plėtros galimybių studija, Pakruojo rajono transporto plėtros galimybių studija, Kultūros paveldo plėtros galimybių studija (bendra projekto vertė – 208,28 tūkst. Lt, 2014 m. panaudota – 27,69 tūkst. Lt).

2014 m. baigti įgyvendinti projektai:

„Pakruojo rajono savivaldybės politikų ir administracijos darbuotojų administracinių gebėjimų stiprinimas“ – projekto įgyvendinimo metu apmokyti 133 valstybės tarnautojai ir politikai. Suorganizuoti 3 mokymų ciklai: mokymai, susiję su savivaldybės strateginių tikslų įgyvendinimu, mokymai, susiję su profesinių ir asmeninių kompetencijų ugdymu, mokymai, susiję su savivaldybės politikų gebėjimų stiprinimu. Iš viso suorganizuota 15 mokymų (bendra projekto vertė – 202,95 tūkst. Lt, 2014 m. panaudota – 62,05 tūkst. Lt).



„Pakruojo rajono savivaldybės administracijos darbuotojų administracinių gebėjimų stiprinimas“ – projekto įgyvendinimo metu apmokyta 30 dalyvių (Pakruojo rajono savivaldybės administracijos valstybės tarnautojų ir darbuotojų). Suorganizuoti du mokymų ciklai: mokymai, susiję su savivaldybės strateginių tikslų įgyvendinimu, mokymai, susiję su efektyvios prezentacijos įgūdžių formavimu, iškalbos menu. Iš viso suorganizuoti 5 mokymai, (bendra projekto vertė – 67,48 tūkst. Lt, 2014 m. panaudota – 31,18 tūkst. Lt).



7 Uždavinys. Vykdyti kitas, rajono plėtrai reikalingas priemones

2014 m. patenkinti 7 rajono gyventojų prašymai drėnažo ir melioracijos įrenginių remonto darbams, šioms darbams atlikti panaudota 50 tūkst. Lt.

TERITORIJŲ PLANAVIMO DARBAI

1. Organizuoti 5 Teritorijų planavimo komisijos kompleksinio derinimo posėdžiai, kuriuose peržiūrėti, apsvarstyti ir suderinti 5 teritorijų planavimo dokumentai.

2. Parengta 12 Pakruojo rajono savivaldybės administracijos direktoriaus įsakymų dėl žemės sklypų formavimo ir pertvarkymo projektų rengimo organizavimo.
3. Parengti 8 Pakruojo rajono savivaldybės direktoriaus įsakymai, kuriais patvirtinti 8 žemės sklypų formavimo ir pertvarkymo projektai.
4. Parengti 36 Pakruojo rajono savivaldybės direktoriaus įsakymai, kuriais pakeista 36 žemės sklypų naudojimo paskirtis/būdas.
5. Parengta ir išduota 13 žemės sklypų formavimo ir pertvarkymo projektų rengimo reikalavimų.
6. Parengtos ir išduotos 3 Teritorijų planavimo sąlygos savivaldybės lygmens specialiesiems planams rengti.
7. Parengta 16 Pakruojo rajono savivaldybės tarybos sprendimų projektų dėl savivaldybės lygmens teritorijų planavimo dokumentų patvirtinimo.
8. Tvarkytas savivaldybės lygmens teritorijų planavimo dokumentų registras. 2014 metais Teritorijų planavimo dokumentų registre įregistruoti 23 teritorijų planavimo dokumentai.
9. Dalyvauta teritorijų planavimo dokumentų svarstymo su visuomene procesuose, rengiamiems planavimo dokumentams teiktos pastabos ir pasiūlymai. Rengti atsakymai pasiūlymų (pretenzijų) teikėjams.

Žemėtvarkos srityje buvo atliekami šie darbai:

1. Vykiant Lietuvos Respublikos Vyriausybės nutarimus ir atsižvelgiant į Nacionalinės žemės tarnybos prie Žemės ūkio ministerijos Pakruojo žemėtvarkos skyriaus prašymus, buvo paskaičiuoti 8 parduodamų valstybinių ne žemės ūkio paskirčiai (veiklai) žemės sklypų vertės priedai dėl inžinerinių statinių.
2. Konsultuoti fiziniai ir juridiniai asmenys dėl žemės naudojimo paskirties ir (ar) būdo nustatymo, pakeitimo galimybių ir tvarkos.
3. Peržiūrėti ir derinti žemėtvarkos planavimo dokumentus rengiančių asmenų parengti žemėtvarkos planavimo dokumentai, žemės sklypų kadastriniai matavimai.

Statybos srityje buvo atliekami šie darbai:

1. Susipažinus su gautais prašymais buvo parengta ir išduota statytojams (užsakovams) 40 specialiųjų architektūros reikalavimų statiniams projektuoti.
2. Išduoti 69 statybą leidžiantys dokumentai, iš jų: 46 leidimai statyti, rekonstruoti statinius, 5 leidimai atnaujinti (modernizuoti) pastatus, 18 rašytiniai pritarimai statinių projektams.

Paruošta 14 Savivaldybės tarybos sprendimų projektų (grafinė ir tekstinė dalys) dėl pavadinimų suteikimo gatvėms ir jų geografinių charakteristikų keitimo: suteikti 8 nauji gatvių pavadinimai, vykdytas geografinių charakteristikų keitimas gyvenamųjų vietovių gatvėms, suteikti pavadinimai gatvėms ir jų geografinių charakteristikų keitimo duomenys perduoti valstybės įmonei Registrų centrui. Registrų centras gautus duomenis įtraukė į apskaitą.

Parengti 83 Pakruojo rajono savivaldybės administracijos direktoriaus įsakymų projektai dėl numerių adresų objektams suteikimo, keitimo ar panaikinimo: suteikta 197 numeriai adresų objektams, pakeista 117 numerių adresų objektams, panaikinti 3 numeriai adresų objektams. Suteikti gyvenamųjų vietovių gatvių ir adresų duomenys perduoti valstybės įmonei Registrų centrui. Registrų centras gautus duomenis įtraukė į apskaitą.

2014 m. patikrintos ir suderintos 123 topografinės ir 159 kontrolinės – geodezinės nuotraukos: Periodiškai, kas mėnesį, teikta informacija Registrų centrui apie Savivaldybės administracijos išduotus statybą leidžiančius dokumentus. Peržiūrėtos Pakruojo rajono savivaldybės teritorijoje planuojamos ūkinės veiklos subjektų parengtos programos ir ataskaitos. Šiems dokumentams teiktos pastabos ir pasiūlymai.

APLINKOS APSAUGA

2014 m. buvo toliau vykdoma Pakruojo rajono savivaldybės aplinkos monitoringo 2013-2018 m. programa. Ataskaita už 2014 m. patalpinta Savivaldybės puslapyje. Monitoringo vykdymas apmokamas iš Pakruojo rajono visuomenės sveikatos rėmimo specialiosios programos lėšų. 2014 m. išleista 20 tūkst. Lt.

Oro kokybės tyrimai buvo atliekami Pakruojo mieste prie VŠĮ „Pakruojo ligoninės“, Pakruojo mieste prie vaikų lopšelio darželio „Vyturėlis“, Pakruojo miesto gyvenamųjų namų kvartale, Linkuvos miesto gyvenamųjų namų kvartale ir Rozalimo miestelio centre. Iš atliktų tyrimų padaryta išvada, kad santykinai didžiausios aplinkos teršalų koncentracijos užfiksuotos Pakruojo mieste prie VŠĮ Pakruojo ligoninės (manoma, kad dėl transporto intensyvumo), tačiau visu tiriamuoju laikotarpiu savivaldybės teritorijoje nebuvo užfiksuota teisės aktuose nustatytų ribinių verčių.

Paviršinio vandens monitoringas buvo vykdomas Kruojos ir Mūšos upių, Padubysio – Rozalimo, Petraičių, Plaučiškių ir Baltausių tvenkiniuose. Buvo tiriama paviršinio vandens temperatūra, ištirpusio deguonies vandenyje kiekis, pH, suspenduotos medžiagos, biocheminis deguonies suvartojimas per 7 dienas, bendras azotas, bendras fosforas, nitratinio azoto, nitritinio azoto, amonio azoto ir fosfatinio fosforo koncentracijos. Visuose tirtuose vandens telkiniuose tyrimai maždaug panašūs, išskyrus Petraičių tvenkinį. Šiame tvenkinyje užfiksuoti prasčiausi rezultatai, galima daryti prielaidą, kad Petraičių tvenkinio taršai įtakos turi Radviliškio nuotekų valymo įrenginiai.

Buvo stebimas Pakruojo maudyklų vanduo. Mėginiai imti iš Žeimelio, Pakruojo („Varlynėlio“ maudymvietės), Klovainių karjero, Petrašiūnų karjero, Laičių I tvenkinio (Paežeriai), Šukionių ir Guostagalio tvenkinių. Mėginiai buvo imami kas dvi savaites. Iš visų tiriamų maudyklų ir maudymviečių 2014 m. liepos 1 d. tik Petrašiūnų karjere užfiksuotas žarninių enterokokų skaičius 3,5 karto viršijo ribinę vertę, o žarninių lazdelių kiekis ribinę vertę viršijo 1,9 karto. Tai nepaaiškinamas reiškinys, nes Petrašiūnų karjeras gana uždaras ir tarša iš gyvenviečių per drenažo sistemą negalima. Paėmus pakartotinai vandens mėginius, rezultatai ribinių verčių neviršijo.

Vykdamas požeminio vandens monitoringą, vandens mėginiai iš šachtinių šulinių buvo imami 9 gyvenvietėse. Mėginiai imti du kartus: balandžio 4 d. ir rugsėjo 9 d. Balandžio mėnesio tyrimai parodė, kad iš 9 šachtinių šulinių net keturiuose nitrato kiekis viršija ribines vertes. Labiausiai užterštas vanduo Pakruojo mieste ir Lygumų miestelyje. Rugsėjo mėnesio tyrimai buvo geri, galima daryti išvadą, kad pavasarį į šulinius patenka daug paviršinio vandens.

Šachtinių vandens šulinių kokybę tiria ir Šiaulių VSC. 2014 m. iš paimtų 45 Pakruojo rajono gyventojų šachtinių šulinių 20 –tyje rastas padidėjęs nitrato kiekis.

Viršutinio dirvožemio sluoksnio stebėseną buvo atliekama šalia Linkuvos ŽŪB, šalia Lygumų ŽŪB, šalia Guostagalio ŽŪB ties 150 ir 149 kelių sankirta ir šalia buvusio „Mūšos“ komplekso. Vienas iš pagrindinių monitoringo tikslų – nustatyti viršutinio dirvožemio sluoksnio sunkiųjų metalų (Cu, Pb, Cd, Zn, Cr, Ni) koncentracijas. Atlikus tyrimus buvo nustatyta, kad sunkiųjų metalų koncentracijos tiriamuoju laikotarpiu buvo žymiai mažesnės už didžiausias leistinas koncentracijas.

Triukšmo prevencija

Aplinkos triukšmo stebėseną buvo atliekama Dariaus ir Girėno g. 4, Žeimelyje.; Žaliojoje g., Klovainiuose.; Dariaus ir Girėno g. Linkuvoje; Kruojos g., Pakruojuje; Vytauto Didžiojo g., Pakruojuje; Vilniaus g. 24, Pakruojuje; Rozalime.; Šeduvos g., Plaučiškiuose. Didžiausi triukšmo rodikliai užfiksuoti Pakruojo ir Linkuvos mieste dienos metu pravažiuojant įvairioms transporto priemonėms.

Atliekų tvarkymas

2014 m. iš aplinkos apsaugos rėmimo specialiosios programos buvo skirta 15 tūkst. Lt komunalinių atliekų surinkimo konteinerių pirkimui. Dalis rajono gyventojų turi konteinerius bioskaidžių atliekų surinkimui, dalis - kompostavimo dėžes. Deja, kompostavimo dėžės yra mažos, nepatogios, todėl dalis kompostavimo dėžių iki šiol neišdalinta.

Didesnė bėda yra su pakuotės atliekų ir antrinių žaliavų surinkimu. Rajone išdalinti 1237 konteineriai, skirti pakuotės (plastikui) surinkimui. Tačiau norint aprūpinti visas rajono individualias valdas konteineriais, skirtais stiklo ir pakuotės atliekų bei antrinių žaliavų surinkimui, reikia 7465 vnt. 120 l talpos stiklui ir 6228 vnt. 240 l talpos konteinerių, skirtų pakuotės atliekų bei antrinių žaliavų surinkimui. Tam reikia apie 1,5 mln litų arba 434,4 tūkst. Eurų.

Pakruojo rajono savivaldybės pakuočių atliekų surinkimas pagal rūšis

| Atliekų rūšis | Mato vnt. | 2007 | 2008 | 2009 | 2010 | 2011 | 2012 | 2013 | 2014 |
|---------------------------------|-----------|------|-------|-------|-------|-------|-------|-------|-------|
| Stiklas | t | | 18,77 | 30,12 | 26,91 | 22,82 | 26,95 | 24,70 | 38,96 |
| Popierinė pakuotė | t | | 10,23 | 15,76 | 2,94 | 0,28 | 0,47 | | 0 |
| Polietileno plėvelė | t | | 1,00 | 1,27 | 1,38 | 0,40 | 0,17 | | 0 |
| PET pakuotė | t | | 5,64 | 6,11 | 4,33 | 5,74 | 7,79 | 10,43 | 11,24 |
| HDPE plastikas | t | | | | 0,32 | | | | |
| Aliuminės skardinės | t | | | | 0,03 | | | | |
| Tetrapakai | t | | | | | | | | |
| Iš viso pakuočių atliekų | t | | 35,64 | 53,26 | 35,91 | 29,24 | 35,38 | 35,13 | 50,2 |
| Mišrus popierius | t | | 7,04 | 11,05 | 8,92 | 7,96 | 13,41 | 28,34 | 30,14 |
| IŠ VISO | | | 42,68 | 64,31 | 44,83 | 37,20 | 48,79 | 63,47 | 80,34 |
| | | | | | | | | | |

Komunalinių atliekų kiekiai Pakruojo rajone nuo 2007 m iki 2014 m.

| METAI | Atliekų kiekiai iš atliekų priėmimo punktų | Vežėjų surinkti atliekų kiekiai | Viso komunalinių atliekų |
|-------|--|---------------------------------|--------------------------|
| 2007 | | 2060,88 | 2060,88 |
| 2008 | 1068,21 | 8178,22 | 9246,43 |
| 2009 | 1358,89 | 8208,01 | 9566,9 |
| 2010 | 1502,95 | 7427,50 | 8930,45 |
| 2011 | 1818,61 | 7331,17 | 9149,78 |
| 2012 | 1962,02 | 6920,22 | 8882,24 |
| 2013 | 2324,87 | 7049,1 | 9373,97 |
| 2014 | 2090,7 | 7086,59 | 9177,29 |

Kas metai didėja atliekų kiekiai atliekų priėmimo punktuose. Blogiausia padėtis Rozalimo APP. Šiame punkte ŠRATC planuoja pastatyti vaizdo kamerą, kad būtų galima išaiškinti, kas tokiais kiekiais veža atliekas.

Koordinuojamos programos

Pakruojo rajono savivaldybės Aplinkos apsaugos rėmimo specialioji programa

2014 m. programos lėšas sudarė 707542 litai. Programos lėšomis buvo finansuojamas užterštų teritorijų tvarkymas, šeimininkų atliekų tvarkymas, želdynų ir želdinių priežiūra, ekologinis

švietimas. Priduota į UAB „Toksika“ 200 kg pavojingų atliekų. Atlikti 5 šachtinių šulinių kokybės tyrimai Kundročių kaime. Likviduotas Noreikonų kaime nelegalus šiukšlynas, įžuvintas Pakruojo tvenkinys.

Visuomenės sveikatos rėmimo specialioji programa. 2014 m. programos lėšas sudarė 149 820 litų, iš jų 10 000 litų skirta iš Savivaldybės biudžeto, 139 820 – Aplinkos apsaugos rėmimo specialiosios programos skiriamos lėšos. Programos lėšomis buvo finansuotas aplinkos monitoringo programos vykdymas, gimdos kaklelio ir kiaušidžių ikivėžinių susirgimų diagnozavimas, valstybinės tuberkuliozės profilaktikos ir kontrolės 2014 m. programa, mirtingumo nuo ūminių širdies ir kraujagyslių ligų mažinimo programa 2014-2018 m. (nupirkti du defibriliatoriai ir sumontuoti Pakruojo bažnyčioje ir „Atžalyno“ gimnazijos sporto salėje). Užbaigtas Pakruojo seniūnijos projektas „Pakrikojo miesto higieninių ir sanitarinių normų užtikrinimas“ (sutvarkytas ir atnaujintas Pakruojo miesto viešasis tualetas). Diabeto klubas „Vita“ programos lėšomis vykdė projektą „Diabetas – išmok valdyti ligą“. Rozalimo seniūnija, vykdydama projektą „Smėlio smiltys“, tvarkė Paežerių maudyklos infrastruktūrą: pastatyti suoliukai, stendas, atvežta smėlio.

Bendruomenių rėmimo programa

2014 m. programos lėšas sudarė 25 tūkst. Lt, paraiškas paramai gauti pateikė 27 bendruomenės. Visoms 27 bendruomenėms skirtas finansavimas po 500 litų. Atskiru Bendruomenės tarybos nutarimu 5000 litų skirta Rozalimo bendruomenei kasmetinio sąskrydžio organizavimui, 4121,77 litų Vietos veiklos grupei „Pakruojo rajono partnerystė“ pastato signalizacijai įrengti, 370 litų Laipuškių kaimo bendruomenės pastato draudimui finansuoti, 859,43 Bendruomenių sąjungos veiklai finansuoti (pirkti suvenyrai bendruomenių skatinimui), 1148 litų skirta dviejų naujų (Pakruojo senamiesčio ir Pakruojo seniūnijos Taikos seniūnaitijos) bendruomenių įregistravimo išlaidoms padengti.

Vietos bendruomenių savivaldos programa

2014 m. programos lėšas sudarė 55 tūkst. Lt. Lėšos paskirstytos seniūnijoms pagal gyventojų skaičių. Kiekvienoje seniūnijoje buvo sudarytos Vietos bendruomenių tarybos, kurios turėjo teisę spręsti, kam gali būti panaudoti pinigai.

Lėšų paskirstymas pagal seniūnijas

| Eil. Nr. | Seniūnija | Skirta lėšų Lt. |
|-----------------|------------------|------------------------|
| 1 | Guostagalio | 3200 |
| 2 | Klovainių | 6360 |
| 3 | Lygumų | 5890 |
| 4 | Linkuvos | 8100 |
| 5 | Pakruojo | 17100 |
| 6 | Pašvitinio | 3940 |
| 7 | Rozalimo | 5040 |
| 8 | Žeimelio | 5370 |
| | | 55000 |

Želdynų ir želdinių priežiūra

Per 2014 m. fiziniams ir juridiniams asmenims išrašyti 129 leidimai saugotinių medžių ir krūmų kirtimo, persodinimo ar kitokio pašalinimo, genėjimo darbams. Įvyko 5 Želdinių, augančių ne miško žemėje, apsaugos, priežiūros ir tvarkymo komisijos posėdžiai. Želdynų ir želdinių priežiūra ir

tvarkymas vykdoma iš Savivaldybės aplinkos apsaugos rėmimo specialiosios programos lėšų 2014 m. priežiūrai skirta 167950 litų.

Ekologinis švietimas

2014 m. rajoninėje spaudoje buvo skelbiami straipsniai apie atliekų rūšiavimą, žaliųjų atliekų kompostavimą ir kt. Rajone mokykloms, ikimokyklinėmis įstaigomis bei gyventojams suorganizuotas Pasaulinės žemės dienos minėjimas, Pasaulinės aplinkos apsaugos dienos minėjimas, Darom – 2014, Diena be automobilio ir kt. renginiai. Žemynos ir Triškonių pagrindinės mokyklos dalyvavo Gamtosauginių mokyklų programoje. Abi mokyklos iškovojo žaliąsias vėliavas. Užsakyta aplinkosauginė spauda mokykloms ir bibliotekai: žurnalai „Lututė“, laikraščiai - „Žalioji Lietuva“, „Žalioji pasaulis“, „Tėviškės gamta“. Palaikomi ryšiai su laikraščiu „Žalioji pasaulis“, kuriame nuolat publikuojami straipsniai apie Pakruojo rajono aplinkosaugos problemas, ekologinį švietimą.

VAIKO TEISIŲ APSAUGA

Atsižvelgiant į Lietuvos Respublikos 2011 m. visuotinio gyventojų ir būsto surašymo duomenis bei 2012 m. ir 2013 m. Statistikos departamento perskaičiavimus, Pakruojo rajono teritorijoje gyvena apie 4324 vaikų. Rajono vaikų skaičius kasmet turi tendenciją mažėti. Lyginant su 2013 metais fiksuojamas mažėjimas 281 vaikais. Mažėjantis vaikų skaičius rajone nemažina problemų, kylančių vaiko teisių apsaugos srityje.

Per 2014 metus gauti 1549 raštai, išsiųstas 1151 raštas, gauti 616 asmenų prašymai, skundai, pareiškimai, kurie buvo išnagrinėti, atsakyta pareiškėjams.

Atstovavimas vaiko interesams teismuose. Tai viena iš pagrindinių vaiko teisių apsaugos skyriaus darbo funkcijų. 528 kartus atstovauta vaikams teisminiame ir ikiteisminiame procese.

Likę be tėvų globos vaikai. 2015 metų sausio 1 d. Pakruojo rajone buvo globjami 163 likę be tėvų globos vaikai. Iš jų 100 gyvena šeimose, 25 – šeimynose, 38 – globos institucijose. Jiems nustatytos 124 nuolatinės globos (rūpybos) ir 39 laikinosios. Globa šeimoje yra viena iš geriausių alternatyvių globos formų be tėvų globos likusiam vaikui.

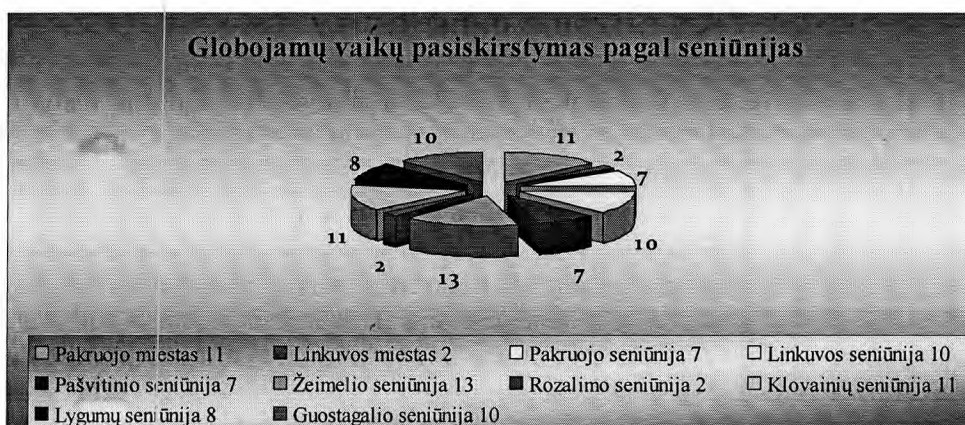

Per 2014 metus buvo užregistruoti 26 atvejai, kuomet vaikams reikėjo nustatyti laikinąją globą (rūpybą). Atsiradus bent menkiausiai galimybei vaikams saugiai gyventi namuose, vaikai gražinami į šeimą. Iš viso per 2014 metus išleista pas tėvus 17 vaikų. Šeimose per 2014 metus buvo apgyvendinti 8 vaikai, tačiau institucinė globa, kai tenka vaiką skubiai paimti iš šeimos dėl vaikai kylančios realios grėsmės sveikatai ir gyvybei, išlieka aktuali, todėl 18 vaikų buvo laikinai apgyvendinti globos institucijose.

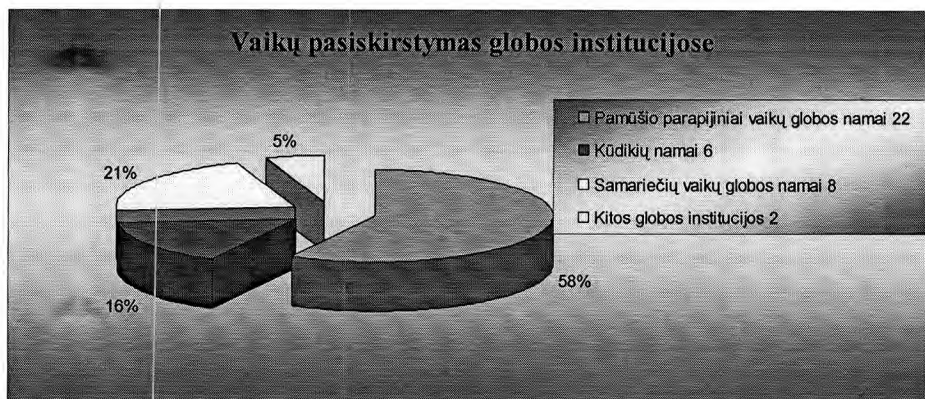

2014 metais Pakruojo rajone įsisteigė dar viena šeimyna – Rimanto Mundrio, kurioje šiuo metu auga 8 likę be tėvų globos vaikai. Renetos Kalėdienės šeimynoje 2015 m. sausio 1 d. gyveno 5 likę be tėvų globos vaikai, iš kurių du yra su negalia. Olgos Sipavičienės šeimynoje gyveno 12 likusių be tėvų globos vaikų, iš kurių trys yra su negalia.

Per 2014 metus įvyko 10 globos organizavimo komisijos posėdžių, kurių metu buvo apsvarstyta 60 klausimų. Daugiausia svarstyta globos peržiūros, vaikų grąžinimo į šeimą klausimai, globos formos keitimo klausimai. Sprendžiami klausimai dėl naujų globėjų tinkamumo.

2014 m. gruodžio 31 d. skyriaus apskaitoje yra 39 vaikai, kuriems nustatyta laikinoji globa (rūpyba) tėvų prašymu..

Duomenys apie socialinės rizikos šeimas ir jose augančius vaikus. 2014 m. gruodžio 31 d. rajone buvo 138 socialinės rizikos šeimos auginančios 356 vaikus. Per metus į socialinės rizikos šeimų apskaitą buvo įrašyta 14 šeimų, kuriose augo 27 vaikai. Socialinės rizikos šeimų skaičius 2014 metais, lyginant su 2013 ir 2012 metais sumažėjo, (2013 m. rajone buvo 149 socialinės rizikos šeima, kurioje augo 392 vaikai, 2012 m. rajone buvo 154 šeimos kuriose augo 387 vaikai)

Pastaraisiais metais socialinės rizikos šeimų ir jose augančių vaikų skaičius kito nežymiai. Iš apskaitos 2014 m. išbrauktos 24 rizikos šeimos. 2014 m. daugiausiai socialinės rizikos šeimų gyveno Pakruojo seniūnijoje (32 šeimos), Linkuvos seniūnijoje (23 šeimos), Lygumų seniūnijoje (22 šeimos)

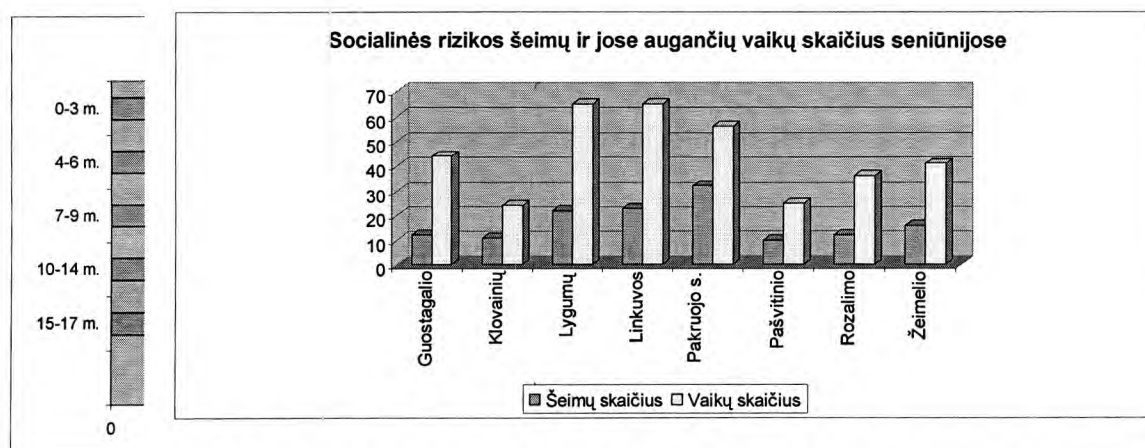

Nuo smurto nukentėjusių vaikų apskaita. 2014 metais Skyriuje užregistruotas 21 smurto atvejis, iš jų: 18 vaikų patyrė psichologinį, 2 vaikai fizinį smurtą, 1 įtariamasis seksualinis priekabiavimas. Skyrius per 2014 m. policijos kornisariatams pateikė informaciją apie 136 šeimas, kurios buvo traukiamos administracinėn atsakomybėn ar pradėti ikiteisminiai tyrimai.

Pakruojo r. PK per 2014 m. pranešė apie 14 šeimų, kuriose buvo užfiksuotas smurtas artimoje aplinkoje dėl kurių pradėti ikiteisminiai tyrimai. Skyriuje ir Pakruojo r. PK užfiksuoti duomenys nuo

smurto nukentėjusių vaikų skaičius nedubliuojamas.

Pagalbos organizavimas smurtą patyrusiems vaikams

Smurtą patyrusiems vaikams ir jų šeimoms savivaldybės teritorijoje ir kitų savivaldybių teritorijose organizuotos pagalbos atvejai

| Organizuota pagalba | Vaikui | | | Pagalba savo savivaldybėje | Pagalba kitoje savivaldybėje | |
|---------------------|--|--------------|---------|----------------------------|------------------------------|---|
| | Tik vaikui | ir jo šeimai | Iš viso | | | |
| Pakruojo r. sav. | 1. Kompleksinė pagalba (specialistų komanda) | 11 | 8 | 19 | 14 | 5 |
| | 2. Psichologo konsultacija | 0 | 0 | 0 | 0 | 0 |
| | 3. Mokyklos socialinio pedagogo pagalba | 0 | 0 | 0 | 0 | 0 |
| | 4. Socialinis darbas | 0 | 0 | 0 | 0 | 0 |
| | 5. Nestacionarinės socialinės paslaugos vaikui | 0 | 0 | 0 | 0 | 0 |
| | 6. Kita | 0 | 0 | 0 | 0 | 0 |
| | Iš viso | 11 | 8 | 19 | 14 | 5 |

Rizikos grupės vaikai. Pakruojo rajono savivaldybės administracijos vaiko gerovės komisijai per 2014 metus buvo pateiktos 74 išvados dėl vaiko minimalios ar vidutinės priežiūros skyrimo ar pratęsimo. Šiaulių apygardos probacijos tarnybos probacijos skyriaus Pakruojo rajone įskaitoje per 2014-uosius įskaitoje buvo 26 teisti nepilnamečiai, 2014 m. gruodžio 31 d. liko 7 nepilnamečiai.

2014 m. Vaiko teisių apsaugos skyrius Pakruojo rajono savivaldybės tarybai pateikė Pakruojo rajono vaiko gerovės 2014–2016 metų programą, kuri patvirtinta 2014 m. balandžio 24 d. sprendimu Nr. T-159.

JAUNIMO POLITIKA

2014 m. jaunimo organizacijų veiklos skatinimui („Saugios aplinkos kūrimo, kūrybiškumo, sportiškumo ir pilietiškumo skatinimo, turizmo plėtojimo“ programa) Pakruojo rajono savivaldybė skyrė 20 000 Lt.

2014 m. VŠĮ Pakruojo vaikų ir jaunimo klubo prie Pakruojo policijos komisariato vaikų ir jaunimo nusikalstamumo mažinimo programai („Saugios aplinkos kūrimo, kūrybiškumo, sportiškumo ir pilietiškumo skatinimo, turizmo plėtojimo“ programa) įgyvendinti Pakruojo rajono savivaldybė skyrė 27 700 Lt. 2014 m. studijų rėmimo fondo lėšos siekė 16 000 Lt. Paremti 24 studentai. Didžiausia parama buvo — 1350 Lt, mažiausia — 300 Lt.

2014 m. gruodžio 31 d. gauti socialinius būstus pretendavo 191 šeima. Iš jų 43 – jaunos šeimos. Per 2014 m. socialiniai būstai skirti 6 jaunoms šeimoms. Šeimų narių skaičius – 19. Išnuomotas naudingas plotas 279 kv. m.

Jaunimo organizacijos stengėsi gauti lėšų jaunimo veikloms įgyvendinti ir iš kitų rėmimo fondų. Regioninių jaunimo organizacijų tarybų stiprinimo programų finansavimo konkursui (Jaunimo reikalų departamentas prie Socialinės apsaugos ir darbo ministerijos) pateiktas 1 jaunimo veiklos projektas, jo finansavimui skirta 4100 Lt. Kūno kultūros ir sporto rėmimo fondui pateiktas 1 veiklos projektas, jo finansavimui skirta 2000 Lt. Neformaliojo vaikų švietimo projektų finansavimo konkursui (ŠMM, LMNŠC) pateiktas 1 projektas, kurio finansavimui skirta 7000 Lt.

Pakruojo rajono savivaldybės jaunimo reikalų taryba

2014 m. įvyko 13 jaunimo reikalų tarybos posėdžių, iš jų 9 išvažiuojamieji posėdžiai vyko seniūnijose. Svarstytas Jaunimo reikalų tarybos 2014 m. veiklos planas, aptartos Pakruojo rajono savivaldybės 2014-2020 m. strateginės plėtros plano priemonės, jaunimo ir sporto organizacijų veiklos prioritetai, susitikta su seniūnais, seniūnijų socialiniais darbuotojais, ugdymo įstaigų vadovais, jaunimo organizacijų, kaimo bendruomenių ir kitų NVO atstovais, moksleivių savivaldos atstovais, su jaunimu ir kitais suinteresuotais asmenimis, apžvelgta jaunimo situacija seniūnijose, jaunimo problemos, poreikiai bei aptarti jaunimo problemų sprendimo būdai. Vyko susitikimas su rajono ugdymo įstaigų moksleivių savivaldos atstovais, aptartos moksleivių problemos, poreikiai ir jų problemų sprendimo būdai. Jaunimo reikalų taryba bendradarbiavo organizuojant tradicinius jaunimo renginius, aptarė per anksti iš švietimo sistemos pasitraukusių vaikų ir jaunimo sugražinimo į mokyklas būdus ir siūlomas priemones pateikė Jaunimo reikalų departamento prie Socialinės apsaugos ir darbo ministerijos Informacijos analizės ir tarptautinių ryšių skyriui, susipažino su parengta jaunimo informavimo padėties analize.

Pakruojo rajono jaunimo ir sporto organizacijų rėmimo programos taryba

2014 m. įvyko 5 Pakruojo rajono jaunimo ir sporto organizacijų rėmimo programos tarybos posėdžiai. 2014 m. Pakruojo rajono jaunimo ir sporto organizacijų rėmimo programos taryba skelbė jaunimo ir sporto organizacijų 2014 m. veiklos prioritetus ir projektų atrankos konkursą. Konkursui pateikta 21 paraiška. Visos paraiškos finansuotos. Parengta 21 finansinės paramos naudojimo sutartis. Jaunimo projektinei veiklai panaudota 20 000 Lt.

Jaunimo problemų sprendimo Pakruojo rajono savivaldybėje 2013–2018 m. plano įgyvendinimas

Per 2014 m. įgyvendintos šios Jaunimo problemų sprendimo plano priemonės: sudarytos ir įvykdytos 5 apklausos jaunimo užimtumo ir jaunimo informavimo klausimais. Apklausti 346 moksleiviai, 11 ugdymo įstaigų, 8 seniūnijos ir 20 įstaigų, įmonių ir organizacijų. Bendradarbiaujant su Pakruojo rajono jaunimo organizacijų sąjunga „Apskritasis stalas“ ir Jaunimo reikalų taryba, suorganizuota jaunimo apdovanojimo šventė — jaunimo renginys „Jaunosios žvaigždutės 2014“, renginyje įteikta 20 pagrindinių nominacijų ir 2 specialios nominacijos. Bendradarbiaujant su Pakruojo rajono jaunimo organizacijų sąjunga „Apskritasis stalas“ ir Jaunimo reikalų taryba, surengta jaunimo NVO mugė — „Jaunimo organizacijų mugė 2014“. Įgyvendinant projektą „Tarpvalstybinių verslui palankių bibliotekų tinklo kūrimas“ („Establishment of business support library cross border network“) buvo suorganizuoti jaunimo verslumo skatinimo renginiai — verslumo skatinimo savaitė „Žingsnis po žingsnio į verslo pasaulį“ (kalvystės pradžiamokslis, skrebinimo pamokos, išvykos pas rajono verslininkus, improvizacijų šou „Kūrybingasis jaunasis verslininkas“). Jaunimo renginyje „Kūrybos parkas“ vyko kūrybinės dirbtuvės (darbėliai iš molio, papuošalų iš vilnos ir karoliukų gamyba, paveikslai iš siūlų ir kt.).

Parengti Jaunimo reikalų tarybos rekomendacijų bei pasiūlymų paketai Pakruojo rajono savivaldybės Kultūros, paveldosaugos ir viešųjų ryšių ir Vaiko teisių apsaugos skyriams.

Jaunimo veiklos skatinimo priemonės

Įvyko 12 susitikimų su rajono jaunimo organizacijų, moksleivių savivaldos ir su jaunimu dirbančių įstaigų atstovais. Suorganizuoti 2 susitikimai su Joniškio rajono savivaldybės administracijos darbuotojais, tarybos atstovais ir jaunimu Bendradarbiaujant su Pakruojo rajono jaunimo organizacijų sąjunga „Apskritasis stalas“ ir Jaunimo reikalų taryba, suorganizuoti 4 rajoniniai jaunimo renginiai ir 2 jaunimo mokymai – jaunimo mokymai „Erasmus+: Veiklus jaunimas“ (2014 m. gegužės 14 d.), jaunimo mokymai.

CIVILINĖ SAUGA. EKSTREMALIŲJŲ SITUACIJŲ PREVENCIJA

2014 metų Pakruojo rajono savivaldybės civilinės saugos veiklos priemonių plane buvo suplanuota įvykdyti 74 priemonės. Įvykdytos – 72 suplanuotos priemonės ir 2 papildomos.

Bendras civilinės saugos veiklos priemonių įvykdymo rezultatas per 2014 m. sudaro 100 %.

Per 2014 metus įvyko 5 Pakruojo rajono savivaldybės Ekstremaliųjų situacijų komisijos posėdžiai.

Organizuotos ir pravestos savivaldybės lygio civilinės saugos funkcinės pratybos „Gaisras Linkuvos specialiosios mokyklos bendrabutyje“. Pratybų tikslai – tobulinti Linkuvos specialiosios mokyklos darbuotojų veiksmus įvykus gaisrui mokyklos bendrabutyje; tobulinti priešgaisrinių gelbėjimo pajėgų gaisrų gesinimo įgūdžius mokymo įstaigų bendrabučiuose; įvertinti Pakruojo rajono savivaldybės ekstremaliųjų situacijų operacijos centro ir Gyventojų evakavimo ir priėmimo komisijos narių veiksmus susidarius ekstremaliajam įvykiui.

Dalyvauta Šiaulių apskrities priešgaisrinės gelbėjimo valdybos Civilinės saugos skyriaus specialistų organizuotose apskrities savivaldybių civilinės saugos specialistams mokomuosiuose pratybose su ekstremaliųjų situacijų valdymo programa „EMOFF“ ir Šiaulių APGV Pakruojo priešgaisrinės gelbėjimo tarnybos organizuotose pratybose „Gaisrų gesinimo organizavimas ir žmonių evakavimo ypatumai ikimokyklinio ugdymo įstaigose“.

Per 2014 m. 5 asmenys išklausė įvadinius civilinės saugos mokymo kursus PAGD prie VRM Ugniagesių gelbėjimo mokykloje. 38 rajono ūkio subjektų, kitų įstaigų atstovai išklausė civilinės saugos įvadinius ir tęstinius mokymus, kuriuos organizavo ir vedė Šiaulių APGV Civilinės saugos skyriaus specialistai.

Suorganizuoti 3 seminarai-pasitarimai Pakruojo rajono ūkio subjektų ir kitų įstaigų vadovams civilinės saugos klausimais.

Kartu su Šiaulių APGV Pakruojo PGT parengti „Nedegink žolės, saugok gamtą“, „Atmintinė gyvenamųjų namų savininkams“, „Daugiabučių gyvenamųjų namų priešgaisrinės saugos atmintinė“, „Šildykime namus saugiai“ ir „Gaisras. Gaisro pavojai. Veiksmai, kilus gaisrui“ lankstinukai-atmintinės.

Įgyvendinamas Europos Sąjungos projektas „Gyventojų perspėjimas ir informavimas, naudojant viešųjų judriojo telefono ryšio paslaugų teikėjų tinklų infrastruktūrą, sistemos sukūrimas“. Atlikti 4 kompleksiniai (planiniai) civilinės saugos būklės patikrinimai rajono ūkio subjektuose ir kitose įstaigose.

Dalyvauta įvairiuose seminaruose, mokymuose, pasitarimuose.

Mobilizacija

Per 2014 m. parengtas ir patvirtintas Pakruojo rajono savivaldybės administracijos 2014-2016 m. mobilizacinio mokymo planas, Pakruojo rajono savivaldybės civilinio mobilizacinio personalo rezervo sąrašo projektas. Surinkta ir atnaujinta informacija bei duomenys dėl Lietuvos priimančios šalies paramos galimybių katalogo atnaujinimo (lietuvių ir anglų kalbomis) ir savivaldybės teritorijoje esančių ūkio subjektų, kurie gamina (augina) maisto produktus.

Vykstant pratyboms, susijusioms su mobilizacija ir priimančios šalies parama, skubiai surinkta ir pateikta informacija Mobilizacijos departamentui prie Krašto apsaugos ministerijos apie savivaldybės pavaldume esančias transporto priemones ir kitą techniką.

Teiktos pastabos ir pasiūlymai dėl Lietuvos Respublikos Krašto apsaugos sistemos įstatymų, Vyriausybės nutarimų projektų derinimo.

Pakruojo rajono savivaldybės administracinės ir korupcijos prevencijos komisijų veikla

2014 m. rugsėjo-spalio mėnesiais atliktas Pakruojo rajono savivaldybės korupcijos pasireiškimo tikimybės nustatymas. Analizuota ir vertinta Pakruojo rajono savivaldybės administracijos veiklos sritis – mokesčių, priskirtų savivaldybių kompetencijai, nuolaidų (lengvatų) suteikimas ir viešosios įstaigos Pakruojo rajono pirminės sveikatos priežiūros centro (toliau – Pakruojo PSPC) veiklos sritis – vizitų pas Pakruojo PSPC gydytojus organizavimas. Nustatant korupcijos pasireiškimo tikimybę, analizuotas laikotarpis nuo 2013 m. III ketvirčio pradžios iki 2014 m. II ketvirčio pabaigos.

2014 metais buvo vykdomos programos: neįgalųjų socialinės integracijos programa, būsto pritaikymo neįgaliesiems programa, paramos iš intervencinių atsargų teikimo rajono gyventojams programa, sociokultūrinių paslaugų teikimo programa, igyvendintas socialinių paslaugų planas.

I. APSKAITA

Kasmet didėja socialinės rūpybos skyriaus apskaitomos valstybės ir savivaldybės biudžeto lėšos. Nuo 2014 metų socialinių paslaugų mokėjimas yra savivaldybės funkcija.

| Metai | Valstybės biudžeto lėšos | | | | | Valstybės biudžeto lėšos deleguotai funkcijai vykdyti | | | | | Savivaldybės biudžeto lėšos | | | | IŠ VISO: | |
|-------|--------------------------|-----------------|-----|---------------|-----------------|---|----------|--------------------------|-----------------|-----|-----------------------------|--------------------------|-----------------|-------|----------|----------|
| | Salpos išmokos | Administravimas | % | Kitos išmokos | Administravimas | % | VISO: | Lėšos socialinei paramai | Administravimas | % | VISO: | Lėšos socialinei paramai | Administravimas | % | | VISO: |
| 2002 | 1 487,4 | - | - | 76,7 | - | - | 1 564,1 | 4 303,8 | - | - | 4 303,8 | 91,8 | 206,9 | 225,4 | 298,7 | 6 166,6 |
| 2003 | 1 688,5 | - | - | 96,6 | - | - | 1 785,1 | 4 386,8 | - | - | 4 386,8 | 58,1 | 293,9 | 505,8 | 352,0 | 6 523,9 |
| 2004 | 2 179,0 | 51,4 | 2,4 | 107,2 | - | - | 2 337,6 | 4 588,8 | - | - | 4 588,8 | 55,0 | 334,6 | 608,4 | 389,6 | 7 316,0 |
| 2005 | 2 826,0 | 103,6 | 3,7 | 61,0 | - | - | 2 990,6 | 4 803,1 | - | - | 4 803,1 | 92,4 | 312,1 | 337,8 | 404,5 | 8 198,2 |
| 2006 | 3 578,6 | 111,5 | 3,1 | 229,1 | - | - | 3 919,2 | 5 147,4 | - | - | 5 147,4 | 89,6 | 353,8 | 394,9 | 443,7 | 9 510,3 |
| 2007 | 5 374,2 | 83,1 | 1,5 | 4 247,3 | 190,0 | 4,5 | 9 894,6 | 1 419,9 | 64,0 | 4,5 | 1 483,9 | 347,6 | 223,4 | 64,3 | 571,0 | 11 949,5 |
| 2008 | 7 816,1 | 178,3 | 2,3 | 5 763,7 | 269,7 | 4,7 | 14 027,8 | 3 190,7 | 97,6 | 3,1 | 3 288,3 | 912,9 | 433,3 | 47,5 | 1 346,2 | 18 662,3 |
| 2009 | 9 236,5 | 184,0 | 2,0 | 6 178,4 | 219,6 | 3,5 | 15 818,5 | 4 981,2 | 164,5 | 3,3 | 5 145,7 | 718,5 | 227,1 | 31,6 | 945,6 | 21 909,8 |
| 2010 | 8972,1 | 178,4 | 2,0 | 3048,7 | 99,4 | 3,3 | 12298,6 | 7434,5 | 208,8 | 2,8 | 7643,3 | 637,2 | 129,3 | 20,3 | 766,5 | 20 708,4 |
| 2011 | 8694,7 | 173,5 | 2,0 | 2503,8 | 81,3 | 3,2 | 11453,3 | 8391,5 | 339,9 | 4,0 | 8731,4 | 716,8 | 99,1 | 14,0 | 815,9 | 21 000,6 |
| 2012 | 9134,0 | 182,4 | 2,0 | 2705,0 | 90,1 | 3,3 | 12111,5 | 8736,7 | 238,0 | 2,7 | 8974,7 | 834,3 | 110,2 | 13,2 | 944,5 | 22 030,7 |
| 2013 | 9378,2 | 186,8 | 2,0 | 2697,4 | 88,8 | 3,3 | 12351,2 | 8365,4 | 310,9 | 3,7 | 8676,3 | 785,7 | 89,9 | 11,4 | 875,6 | 21 903,1 |
| 2014 | 10243,5 | 203,5 | 2,0 | 2544,1,0 | 85,0 | 3,25 | 13076,1 | 3055,7 | 111,6 | 3,5 | 3167,3 | 4476,9 | 301,1 | 6,3 | 4778,0 | 21021,4 |

2009-2014 metais išmokėtų socialinių išmokų dinamika

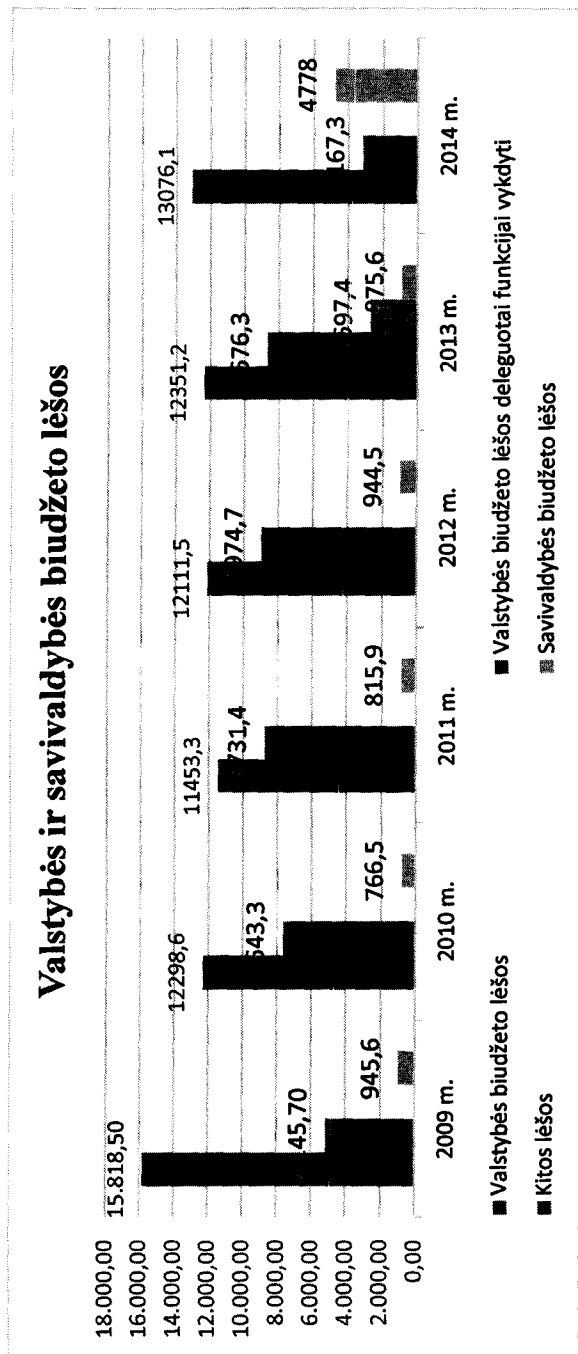

Valstybės biudžeto lėšų panaudojimas 2009-2014 metais (litais)

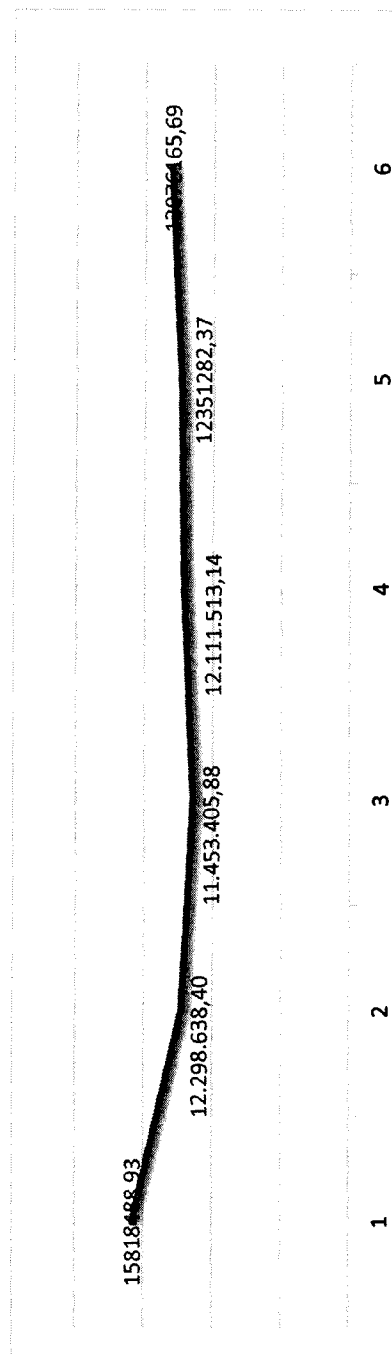

Pakruojo rajono savivaldybės taryba Socialinės rūpybos skyriaus 2014 metų veiklai patvirtino 10820 900,00Lt biudžetą, (iš jų deleguotoms funkcijoms – 4 330 900,00 Lt). Panaudota 8 161 976,14 Lt (iš jų deleguotoms funkcijoms – 3 383 985,61Lt). Sumažėjo kompensacijų ir paramai mokiniams gavėjų skaičius. Savivaldybės lėšų, t. y. 1712 009,47 Lt lėšų nepanaudojimą lėmė socialinių pašalpų sutaupymas.

Savivaldybės biudžeto lėšų panaudojimas 2008-2014 metais(tūkst. Lt)

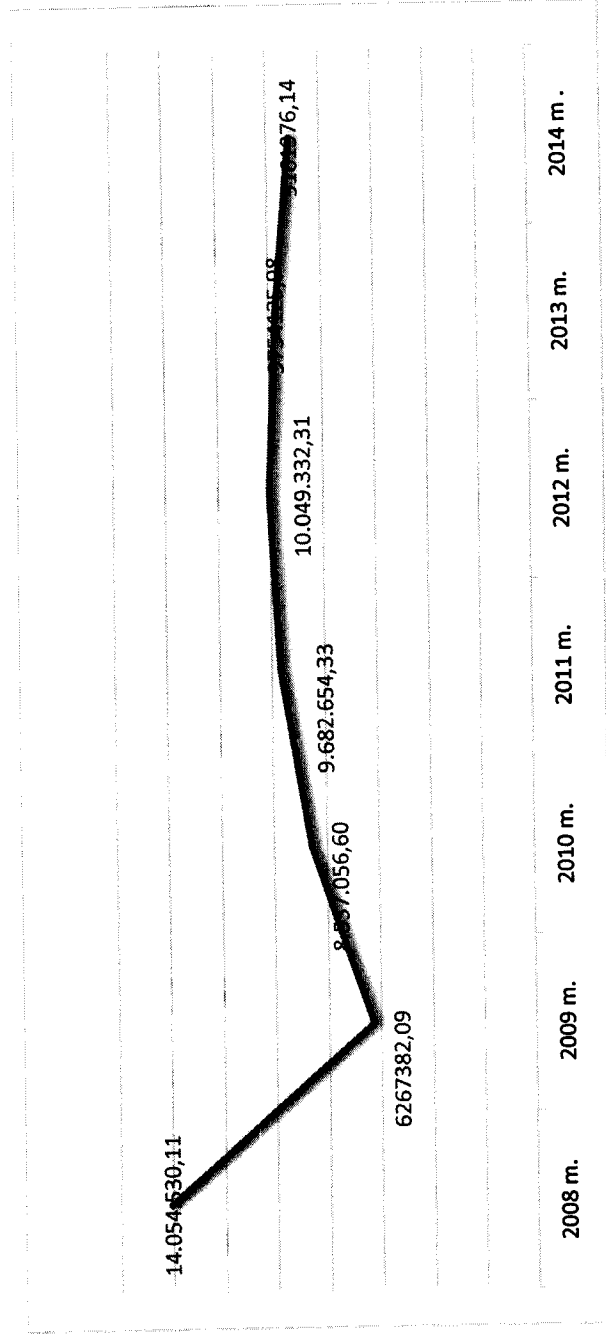

Pakruojo rajono savivaldybės administracijos socialinės rūpybos skyriuje 2014 metais išgyta ilgalaikio materialiojo ir nematerialiojo turto už 70,0 tūkst. Lt iš jų: ilgalaikio materialiojo turto – už 70,0 tūkst. Lt. Ilgalaikis materialusis turtas išgytas iš savivaldybės biudžeto. Ilgalaikio materialiojo turto 2014 metais nurašyta nebuvo.

Ūkinio inventorius 2014 metais išgyta už 2,9 tūkst. Lt iš jų iš: valstybės biudžeto (savivaldybei perduotų f-jų) lėšų – už 1,4 tūkst. Lt., savivaldybės biudžeto – 1,2 tūkst. Lt., būsto pritaikymo neigaliesiems administravimo lėšų – 0,3 tūkst. Lt.

Atsargų išgyta už 2,3 tūkst. Lt iš jų iš: valstybės biudžeto (savivaldybei perduotų f-jų) lėšų – 1,4 tūkst. Lt, valstybės biudžeto būsto pritaikymo neigaliesiems lėšų – 0,2 tūkst. Lt., savivaldybės biudžeto lėšų – 07 tūkst. Lt.

Piniginė socialinė parama daugiausia teikiama pašalpomis. Vienos pašalpos išmokamos tam tikroms gyventojų kategorijoms be pajamų tikrinimo, kitos - tik įsitikinus, kad pretenduojantys jas gauti asmenys ar šeimos iš tikrųjų turi mažas pajamas. Pirmajai pašalpų grupei priklauso vienkartinė pašalpa gimus kūdikiui, specialiai laidojimo pašalpa ir kitos pašalpos.

Antrajai pašalpų grupei priklauso socialinė pašalpa, mokama šeimoms, kurių vieno nario pajamos mažesnės už valstybės remiamas pajamas. Nuo 2014 metų pasikeitus įstatymui lėšos socialinėms pašalpomis buvo skirtos iš savivaldybės biudžeto. Patvirtinta suma: 5633 tūkst. Lt., panaudota suma: 3813,2 tūkst. Lt. Nepanaudota suma: 1819,8 tūkst. Lt. Išlaidos 2014 metais palyginus su 2013 metais sumažėjo 27,86 %, palyginus 2013 metais su 2012 metais socialinėms pašalpomis sumažėjimas paskaičiuotas 4,2 proc.

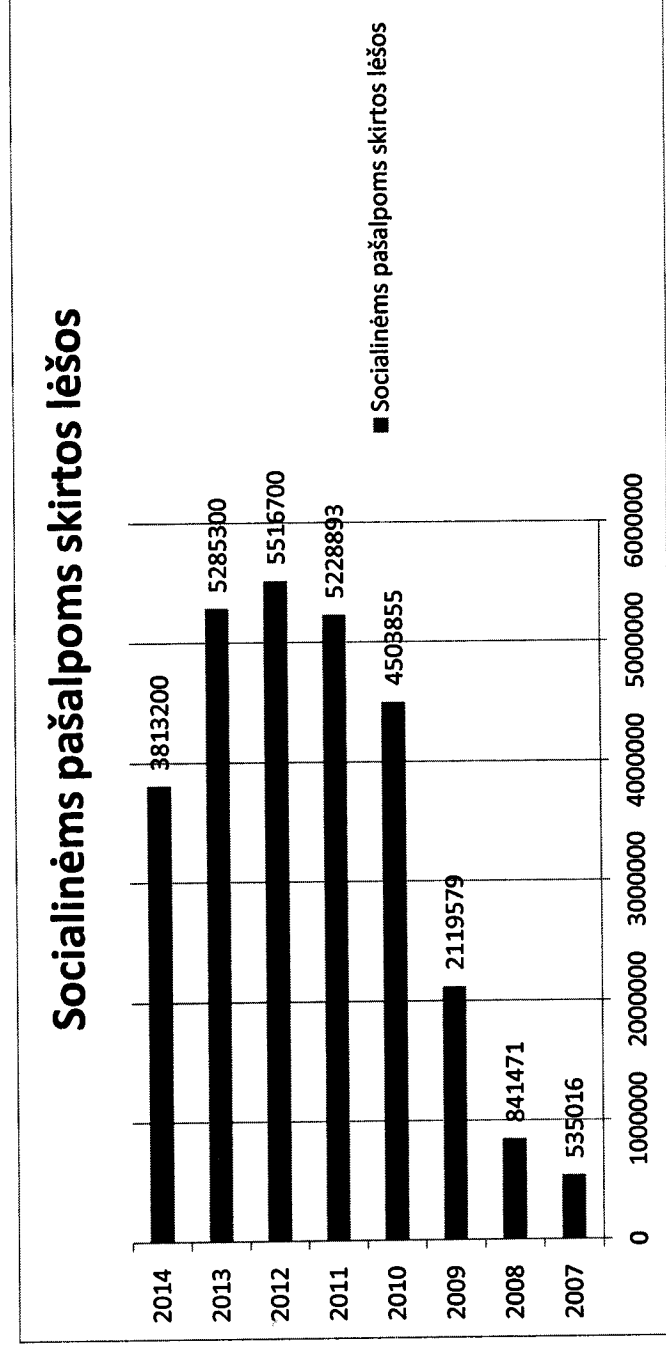

Paveiksle parodyta, kaip kito socialinėms pašalpomis skiriamų lėšų skaičius nuo 2007 metų sausio 1 d. iki 2015 metų sausio 1 d.

Įsigaliojus LR Išmokų vaikams įstatymo pataisoms (pradėta testuoti pajamas) pakito šių išmokų gavėjų skaičius. Išmokoms vaikams 2014 m. panaudota: 2397526,76Lt,

Išmokų skaičius 2004-2014 m.

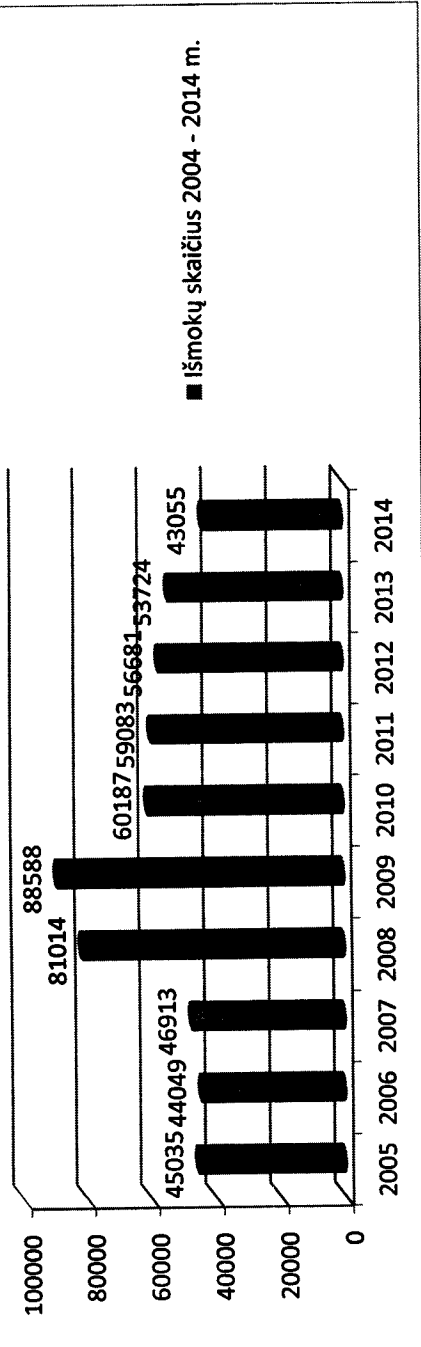

Vadovaujantis Europos tarybos reglamentais (EEB) Nr. 1408/71 ir (EEB) Nr.574/72, į Valstybinio socialinio draudimo fondo valdybos užsienio išmokų tarnybą buvo išsiųsti užklausimai dėl teisės gauti išmoką vaikui, taip pat buvo išsiųsti atsakymai į užklausimus VSDFV užsienio išmokų tarnybai. Parengta ir atsakyta per 2014 metus viso 31 raštas, palyginimui 2013 m. - 28 raštai, 2012 m. - 22 raštai.

Išmokų ir pašalpų sprendimai buvo registruojami Microsoft Excel programoje, o nuo 2010 metų programoje „PARAMA“

| Užregistruota sprendimų | 2009 m. | 2010 m. | 2011 m. | 2012 m. | 2013 m. | 2014 m. |
|--|--------------|--------------|--------------|---------------|---------------|-------------|
| Socialinė pašalpa | 1928 | 4427 | 4845 | 5787 | 5246 | 3933 |
| Kompensacija | 767 | 1091 | 1477 | 1848 | 3072 | 2536 |
| Kita kuras | 626 | 967 | 1116 | 1196 | 1404 | 1010 |
| Išmoka vaikui | 3910 | 1372 | 1093 | 967 | 1119 | 999 |
| Vienartinė išmoka nėščiai moteriai | 107 | 89 | 108 | 75 | 85 | 80 |
| Vienartinė išmoka gimus vaikui | 256 | 217 | 234 | 191 | 216 | 232 |
| Vienartinė išmoka būstui įsigyti ar įsikurti | 125 | 122 | 80 | 59 | 103 | 65 |
| Globos išmoka | 156 | 141 | 188 | 65 | 164 | 211 |
| Laidojimai | 398 | 364 | 394 | 387 | 381 | 364 |
| Vienartinė pašalpa iš savivaldybės biudžeto | 91 | 147 | 266 | 152 | 36 | 59 |
| Priimta sprendimų | 8 364 | 8 937 | 9 801 | 11 062 | 11 826 | 9489 |

Pakruojo rajono gyventojams, atsidūrusiems ypač sunkioje materialinėje padėtyje – dėl ilgalaikės ir sunkios ligos, nukentėjusiems nuo gaisro ar kitų stichinių nelaimių, susidariusiems ypač sunkiai šeimoms materialinei padėčiai – buvo teikiama **vienkartinė materialinė parama**. Per 2014 metus šiai paramai panaudota 14 925,00 Lt.

Vykstant Lietuvos Respublikos įstatymą „Dėl paramos mirties atvejų“ yra mokama laidojimo pašalpa.

Palyginti:

| Rodiklis | 2007 | 2008 | 2009 | 2010 | 2011 | 2012 | 2013 | 2014 |
|-----------------|---------------|---------------|---------------|---------------|---------------|------------|------------|------------|
| Lėšos | 366 300,00 Lt | 430 040,00 Lt | 414 960,00 Lt | 378 560,00 Lt | 409 760,00 Lt | 403 520,00 | 394 160,00 | 377 520,00 |
| Gavėjų skaičius | 470 | 411 | 398 | 364 | 394 | 387 | 379 | 363 |

Vadovaujantis 2012 m. gegužės 24 d. LR SADM ministro įsakymu Nr. A1-255 „Dėl telkimo visuomenei naudingai veiklai atlikti tvarkos aprašu, Pakruojo rajono gyventojai, gaunantys socialinę paramą, Socialinės paramos komisijos sprendimu buvo nukreipti dirbti visuomenei naudingų darbų. Visuomenei naudingus darbus organizuoja rajono seniūnijų seniūnai ir kiti seniūnų įgalioti darbuotojai:

| Nr. | Seniūnija | Nukreipta per 2010 m. | Iš jų dirbo | Nukreipta per 2011 m. | Iš jų dirbo | Nukreipta per 2012 m. | Iš jų dirbo | Nukreipta per 2013 m. | Iš jų dirbo | Nukreipta per 2014 m. | Iš jų dirbo |
|-----|-------------|-----------------------|-------------|-----------------------|-------------|-----------------------|-------------|-----------------------|-------------|-----------------------|-------------|
| 1. | Lygumų | 133 | 131 | 281 | 273 | 160 | 113 | 123 | 97 | 93 | 71 |
| 2. | Klovainių | 210 | 181 | 314 | 313 | 190 | 190 | 192 | 192 | 132 | 132 |
| 3. | Linkuvos | 99 | 93 | 84 | 83 | 24 | 24 | 48 | 48 | 69 | 69 |
| 4. | Žeimelio | 131 | 124 | 157 | 152 | 166 | 56 | 108 | 108 | 132 | 131 |
| 5. | Pašvitinio | 100 | 72 | 98 | 93 | 84 | 83 | 120 | 120 | 78 | 78 |
| 6. | Rozalimo | 81 | 77 | 157 | 149 | 148 | 77 | 182 | 138 | 107 | 86 |
| 7. | Pakruojo | 437 | 332 | 390 | 349 | 202 | 171 | 160 | 150 | 123 | 83 |
| 8. | Guostagalio | 31 | 28 | 24 | 12 | 27 | 21 | - | - | 41 | 38 |
| | Iš viso: | 1222 | 1038 | 1505 | 1424 | 1001 | 735 | 933 | 853 | 775 | 688 |

kurą.

Dėl Vietinės rinkliavos už komunalinių atliekų surinkimą ir tvarkymą lengvatas gavo 29 gausios šeimos ir 148 šeimos auginančios vaiką (-us) su negalia.

Įgyvendinant socialinių paslaugų administravimo klausimus kiekvieną mėnesį buvo organizuojami socialinių įstaigų, o kiekvieną ketvirtį - visuomeninių žmonių su negalia organizacijų vadovų pasitarimai, kurių metu buvo pateikiama naujausia informacija, metodinės rekomendacijos, aptariamoms neigaliųjų problemoms, organizaciniai reikalai, pateikiama nauja informacija, supažindinama su planais.

Pakruojo rajono socialinių paslaugų 2014 m. planas patvirtintas Pakruojo rajono savivaldybės tarybos 2014 m. balandžio 24 d. sprendimu Nr. T-160. Plano įgyvendinimui panaudota 634916,51 litų.

SOCIALINIŲ PASLAUGŲ INFRASTRUKTŪROS PAGRINDAI RAJONE

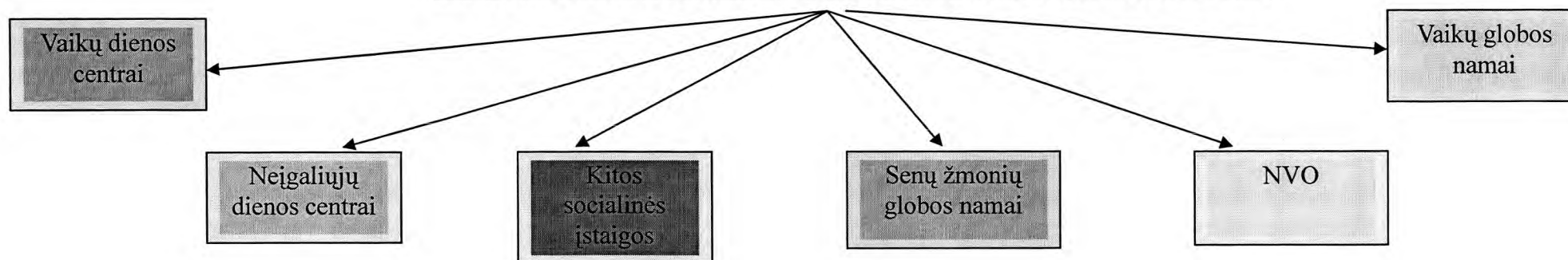

Į Klovainių sutrikusio intelekto jaunuolių centrą nukreipti 2 jaunuoliai su negalia. Į Linkuvos socialinių paslaugų centrą nukreipta 3 asmenys. Į Savarankiško gyvenimo namus 3 asmenys. Į Socialinės globos poskyrį prie VšĮ Pakruojo ligoninės prie slaugos ir palaikomojo gydymo skyriaus 7 asmenys. Į Linkuvos socialinių paslaugų centro padalinį Linkuvos savarankiško gyvenimo namus senyvo amžiaus žmonėms nukreipta 10 asmenų. Iš viso į stacionarias globos įstaigas nukreipti 25 žmonės. Ministerijos pavaldumo ir rajono socialinėse įstaigose gyveno 68 rajono asmenys su sunkia negalia. Jų išlaikymui buvo skirtos deleguotos valstybės biudžeto lėšos: 411,88 tūkst. Lt.:

Pakruojo savivaldybės pirktų ar finansuotų socialinių paslaugų 2009 – 2014 metais vidutinės kainos:

| Eil. Nr. | Socialinės įstaigos pavadinimas | Socialinės paslaugos | Asmenų grupė | 2009 m. | 2010 m. | 2011 m. | 2012 m. | 2013 m. | 2014 m. |
|----------|---|---|----------------------------------|---------|---------|---------|----------|----------|----------|
| 1. | Pakruojo samariečių vaikų globos namai | Ilgalaikė (trumpalaikė) socialinė globa | Be tėvų globos likusiems vaikams | 1461,00 | 1203,00 | 1520,00 | 1599,00 | 1 325,00 | 2 244,00 |
| 2. | Pamūšio parapijiniai vaikų globos namai | Ilgalaikė (trumpalaikė) socialinė globa | Be tėvų globos likusiems vaikams | 1394,00 | 1460,00 | 1629,00 | 1 629,00 | 1 710,00 | 2154,67 |

| | | | | | | | | | |
|-----|---|-----------------------------|--|---------|--------------------|--------------------|--------------------|--------------------|--------------------|
| 3. | Klovainių sutrikusio intelekto jaunuolių centras | Dienos socialinė globa | Vaikams su vidutine ir sunkia negalia | 1400,00 | 1148,00 1385,00 | 1270,00 1530,00 | 1320,00 1570,00 | 1350,00 1605,00 | 1400,00 1665,00 |
| 4. | Klovainių sutrikusio intelekto jaunuolių centras | Trumpalaikė socialinė globa | Vaikams su vidutine ir sunkia negalia | 1690,00 | 1527,00 1765,00 | 1600,00 1850,00 | 1650,00 1860,00 | 1680,00 1895,00 | 1740,00 1970,00 |
| 5. | Linkuvos socialinių paslaugų centras | Ilgalaikė socialinė globa | Senyvo amž. asmenims ir suaugusiems asmenims su vidutine ir sunkia negalia | 2152,00 | 1337,00 1712,00 | 1422,00 1674,00 | 1475,00 1685,00 | 1558,00 1775,00 | 1598,00 1825,00 |
| 6. | Pakruojo nestacionarių paslaugų centras, Laikino gyvenimo namai | Trumpalaikė socialinė globa | Suaugusiems socialinės rizikos asmenims | 1264,00 | 554,00 | 554,00 | 554,00 | 594,00 | 614,00 |
| 7. | Aukštelkės socialinės globos namai | Ilgalaikė socialinė globa | suaugusiems asmenims su vidutine ir sunkia negalia | 1919,83 | 1474,00 1605,00 | 1474,00 1605,00 | 1615,00 1736,00 | 1765,00 1887,00 | 1873,00 2000,00 |
| 8. | Linkuvos socialinės globos namai | Ilgalaikė socialinė globa | suaugusiems asmenims su vidutine ir sunkia negalia | 561,00 | 1461,00 1525,00 | 1452,00 1505,00 | 1607,00 1646,00 | 1662,00 1753,00 | 1803,00 2146,00 |
| 9. | Jurdaičių socialinės globos namai | Ilgalaikė socialinė globa | suaugusiems asmenims su vidutine ir sunkia negalia | - | - | 1498,00 1589,00 | 1598,00 1755,00 | 1711,00 1868,00 | 1875,00 1967,00 |
| 10. | Skemų socialinės globos namai | Ilgalaikė socialinė globa | suaugusiems asmenims su vidutine ir sunkia negalia | - | - | - | - | 1679,00 1914,00 | 1824,00 2079,00 |
| 11. | Ventos socialinės globos namai | Ilgalaikė socialinė globa | asmenims su vidutine ir sunkia negalia | - | - | - | - | - | - |
| 12. | UAB „Gemma sveikatos centras“ | Ilgalaikė socialinė globa | asmenims su vidutine ir sunkia negalia | - | - | - | 2397,00 | 2480,00 | 2637,00 |
| | | | | | | | | 2950,00 | 2950,00 |

RAJONO SENIŪNIJŲ VEIKLA

Visos aštuonios rajono seniūnijos dirbo vadovaudamosi jų veiklą reglamentuojančių teisės aktų nustatyta tvarka. Seniūnijos veiklos dėmesio centre – žmogus. Efektyvus gyventojų prašymų, skundų, pageidavimų nagrinėjimas, opiausių problemų identifikavimas ir jų sprendimo būdų ieškojimas, nuolatinė pagalba, nuoširdus bendravimas, konsultavimas, mandagus ir greitas aptarnavimas – kiekvienos seniūnijos svarbiausias tikslas. Seniūnijos vykdo savarankiškas ir valstybės deleguotas funkcijas.

Bendros žinios apie seniūnijas

| Seniūnija | Gyvenamąją vietą deklaravusių gyventojų skaičius | 2014 m. gimusiųjų skaičius | 2014 m. mirusiųjų skaičius | Bendro -menių skaičius | Seniūnaitijų skaičius | Seniūnijos plotas, ha | Atlikta notarinių veiksmų |
|-------------|--|----------------------------|----------------------------|------------------------|-----------------------|-----------------------|---------------------------|
| Žeimelio | 2321 | 12 | 35 | 5 | 4 | 16 574 | 162 |
| Rozalimo | 2209 | 29 | 23 | 4 | 4 | 15 122 | 53 |
| Klovainių | 2738 | 20 | 42 | 5 | 7 | 17 404 | 380 |
| Guostagalio | 1309 | 13 | 28 | 2 | 7 | 10 500 | 77 |
| Lygumų | 2469 | 26 | 26 | 6 | 6 | 21 432 | 324 |
| Linkuvos | 3498 | 37 | 59 | 5 | 7 | 16 753 | 337 |
| Pakruojo | 7224 | 52 | 71 | 10 | 9 | 14 159 | 867 |
| Pašvitinio | 1631 | 16 | 21 | 4 | 6 | 15 745 | 249 |

Žeimelio seniūnija

Pagal Pakruojo rajono darbo biržos programą 2014 m. seniūnijoje įdarbinti 39 bedarbiai: 22 moterys ir 17 vyrų. Žeimelio seniūnijoje viešieji darbai organizuojami tik laikino pobūdžio visuomenei naudingiems darbams atlikti. Jų tikslas – palaikyti darbinius įgūdžius ir padėti bedarbiams, įtrauktiems į teritorinės darbo biržos apskaitą, greičiau integruotis į darbo rinką. Seniūnijos viešųjų darbų programoje numatyti teritorijos tvarkymo darbai, istorijos ir kultūros paveldo, kapinių, parkų, kitų saugomų bei turinčių išliekamąją vertę objektų tvarkymo pagalbiniai darbai.

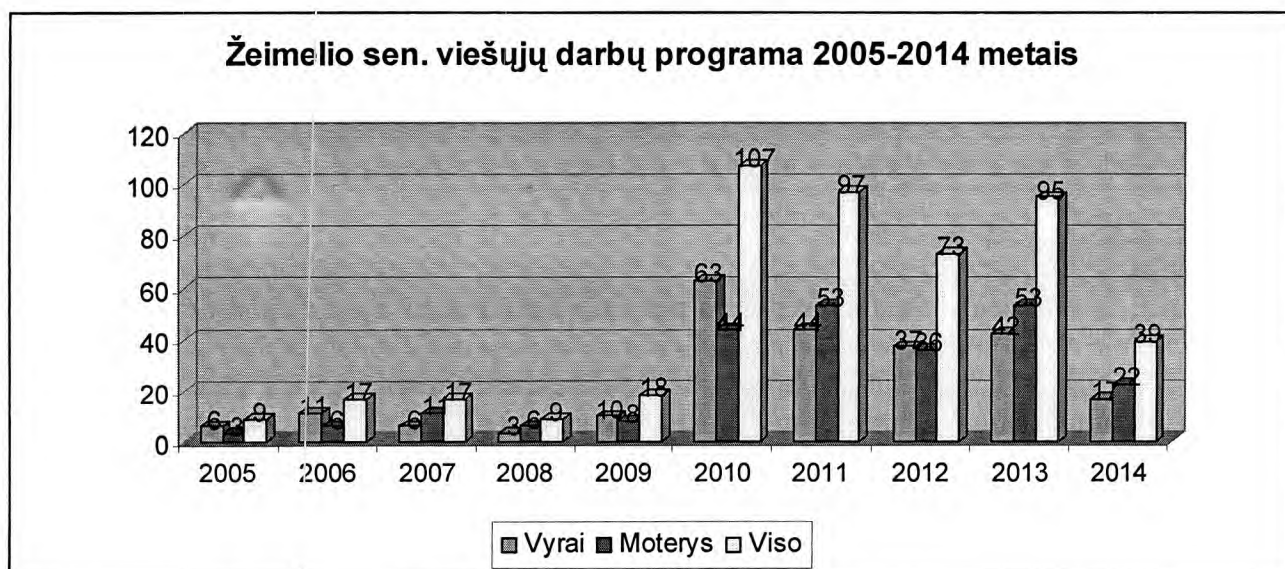

Seniūnija telkė socialinės paramos gavėjus dėl visuomenei naudingų darbų atlikimo: 2014 m. dėl darbų atlikimo į seniūniją atvyko 242 žmonės: 135 moterys ir 107 vyrai.

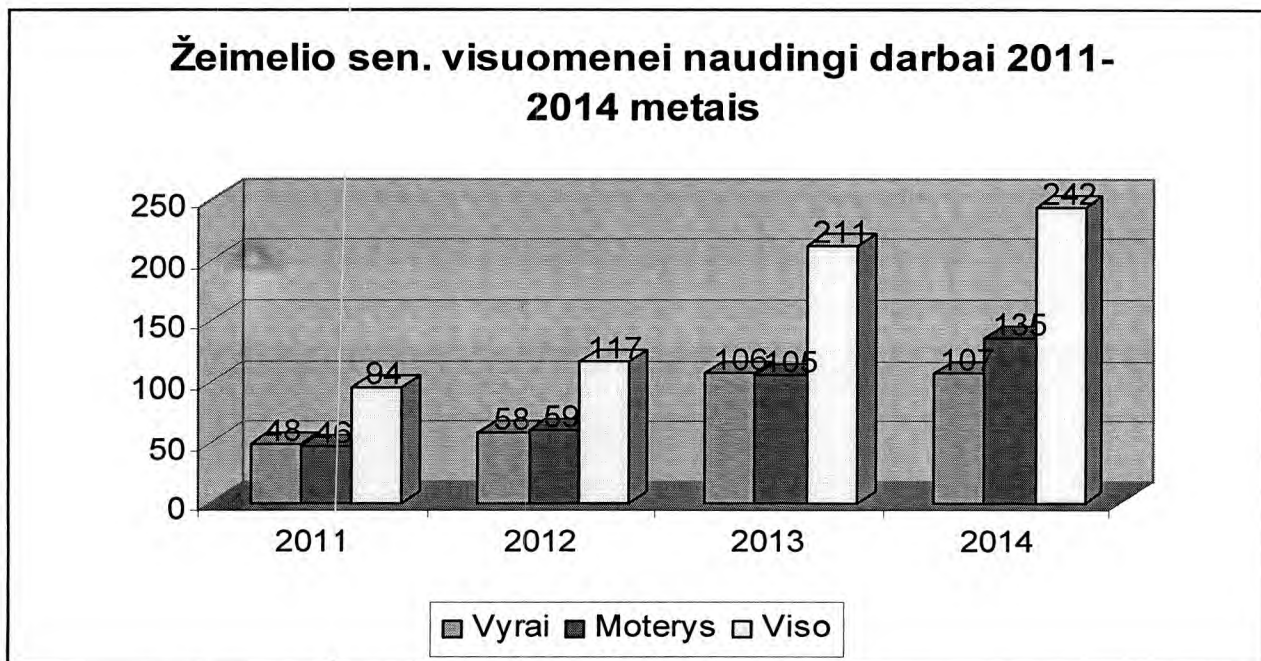

Gyventojams išduotos 335 įvairios pažymos (šeimos sudėtys, charakteristikos, leidimai). Gauta 394, išsiųsta 335 raštų.

Žeimelio sen. mirusių ir gimusių 2010-2014 metais suvestinė

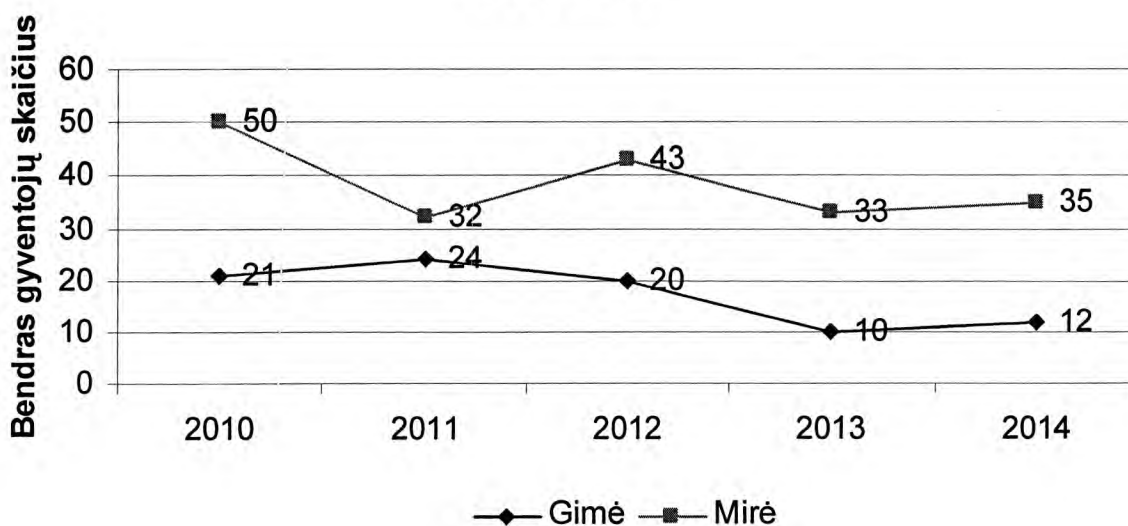

Seniūnijoje nuolat prižiūrimos lankytinos vietos: Žeimelio piliakalnis, Geručių dvaras, Bardiškiuose Vytauto paminklas, Lauksodyje Birutės paminklas, bažnyčia, Steigvilių malūnas, Žeimelio evangelikų-liuteronų bažnyčia, Žeimelio katalikų bažnyčia, Žeimelio pastoratas.

Seniūnijoje organizuojami gyventojų susitikimai su savivaldybės ir valstybės institucijų vadovais. Nemaža dalis seniūnijos ūkininkų dalyvauja Žemės ūkio ministerijos skelbtoje žemės ūkio valdų atnaujinimo programoje. Dalyvaudami programose ūkininkai atnaujiną savo technikos kiemus, pasistatė grūdų sandėlius, džiovyklas.

Visi seniūnijos gyventojus kviešti dalyvauti valstybinių švenčių renginiuose, kurie organizuoti kartu su Žeimelio daugiafunkciu centru, kultūros namais, mokyklomis, bibliotekomis.

Rozalimo seniūnija

Iš viso seniūnijoje 29 įstaigos (mokyklos, darželiai, bibliotekos, parduotuvės, paštas, banko filialai, kultūros namai).

Seniūnijos teritorijoje išsidėstę 44 kaimai, 11-oje kaimų nebėra gyventojų. Didesnės gyvenvietės yra:

| Eil. Nr | Gyvenamosios vietovės pavadinimas | Įstaigų skaičius | Gyventojų skaičius |
|---------|-----------------------------------|------------------|--------------------|
| 1. | Rozalimas | 15 | 730 |
| 2. | Plaučiškiai | 5 | 288 |
| 3. | Žvirbloniai | 5 | 266 |
| 4. | Medikoniai | 4 | 199 |
| 5. | Padubysys | 1 | 161 |
| 6. | Vismantai | | 92 |
| 7. | Bališkiai | | 47 |

Gyventojų skaičius kaimuose pateiktas remiantis preliminariais gyventojų surašymo duomenimis.

1 pav. Gimstamumas ir mirtingumas seniūnijoje

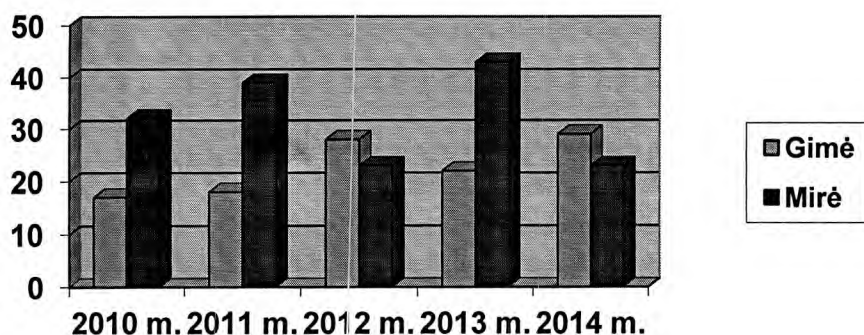

1 paveikslėlio schemoje pateikiami 3 metų duomenys apie žmonių mirtingumą ir gimstamumą seniūnijoje.

Išduoti 39 leidimai laidoti, iš jų 1 leidimas laidoti Vismantų kapinėse. 23 mirusių asmenų paskutinė gyvenamoji vieta nurodyta Rozalimo seniūnijoje, 16 – svetur.

Seniūnijoje buvo vykdomos gyvenamosios vietos deklaravimo funkcijos. Išduotos 194 pažymos apie

deklaruotą gyvenamąją vietą, priimti 57 sprendimai, išvykimą deklaravo 22 žmonės.

Gyventojų, deklaravusių savo gyvenamąją vietą, struktūra pagal amžiaus grupes pateikiama 2 pav. Čia pateikiami 2015-01-05 turimi duomenys. Susumavus bendrą gyventojų skaičių, paaiškėja jog, vyriškosios lyties atstovų Rozalimo seniūnijoje yra 2,9 procento mažiau negu moteriškosios. Gyventojų, deklaravusių savo gyvenamąją vietą Rozalimo seniūnijoje yra 2209, iš jų 1072 vyrai ir 1137 moterys.

2 pav. Gyve
Rozalimo se

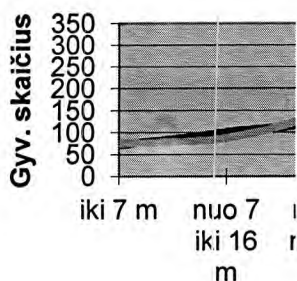

Seniūnija vykdo jai

3 pav. Prašymai gauti soc. pašalpas ir intervencinio maisto

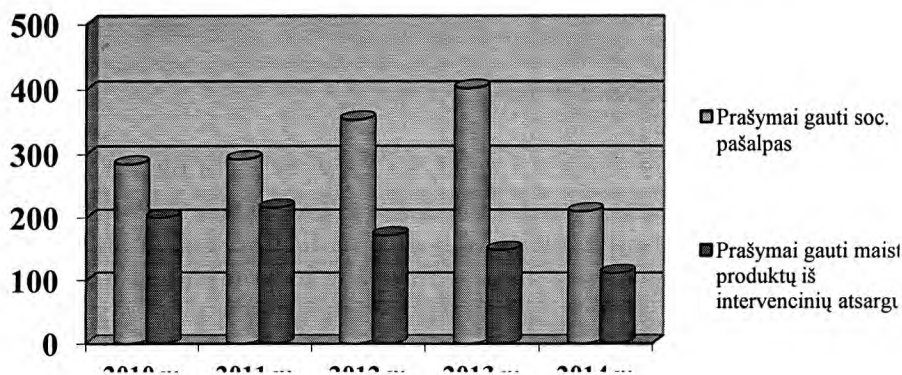

pavestas socialinio darbo funkcijas. Nuolat lankytasi soc. rizikos šeimose, įvertinamos jų gyvenimo sąlygos, vaikų priežiūra ir apsauga. Tokių šeimų seniūnijoje yra 14, kuriose auga 38 vaikai.

Paruošti dokumentai 76 šeimoms ir nemokamai maitinami mokyklose 128 mokiniai.

Gauti 84 prašymai dėl kuro kompensacijos, 7 prašymai vienkartiniai paramai, 210 prašymų soc. pašalpai, 112 prašymų maistui iš intervencinių atsargų ir 17 prašymų lengvatoms už komunalines atliekas. Surašyti 195 buities tyrimo aktai.

Lankomos priežiūros darbuotojas prižiūri 14 vienišų pensininkų. Seniūnijoje yra 25 daugiavaikės šeimos, auginančios vaikus iki 18 m.

Seniūnija organizavo gyventojų, gaunančių socialines pašalpas, visuomenei naudingus darbus, taip pat gyventojų, kurie buvo siūsti Šiaulių apskrities vyriausiojo policijos komisariato Pakruojo r. PK ir Probacijos skyriaus, nemokamų viešųjų darbų atlikimą.

2014 metais Rozalimo seniūnijai buvo skirta savivaldybės biudžeto lėšų savarankiškomis funkcijoms vykdyti 196 900 Lt, valstybės biudžeto deleguotoms (perduotoms savivaldybėms) funkcijoms vykdyti 87 000 Lt. Iš jų: 150 200 Lt etatinių darbuotojų darbo užmokesčiui, 46 600 Lt socialinio draudimo įmokoms, 32 700 Lt viešųjų darbų programai vykdyti (savivaldybės dalis 40%), 21 700 Lt prekėms ir paslaugoms. Šiomis lėšomis buvo apmokėtos komunalinės, gatvių apšvietimo, ir kitos paslaugos. Taip pat išlaikomas transportas, prižiūrima aplinka ir kt.

Iš Šiaulių darbo biržos gauta 37 715 Lt viešųjų darbų programai įgyvendinti. Įdarbinta 17 bedarbių.

Seniūnija atlieka 84,5 km vietinių viešųjų kelių, 15,2 km gatvių ir šaligatvių priežiūrą, 46,5 ha ploto viešųjų teritorijų tvarkymą seniūnijos gyvenvietėse, organizuoja gatvių apšvietimo tinklų eksploataciją Rozalimo, Medikonių, Plaučiškių, Žvirblonių ir Vismantų gyvenvietėse, organizuoja 13 kapinių priežiūrą.

Rozalimo miestelyje, Plaučiškių, Medikonių ir Žvirblonių gyvenvietėse atlikti gatvių asfalto remonto darbai už 38 000 Lt. Atliktas ir vietinės reikšmės kelių remontas, užpiltos didesnės duobės skaldos atsijomis (darbai už 34 000 Lt). Atlikti visų žvyro dangos kelių greideravimo darbai už 23 000 Lt. Atnaujinta žvyrkelio atkarpa Padubysys – kelias Nr. 149 (apie 1.7 km). Minėta atkarpa Padubysio kaimą sujungė su asfaltuotu valstybinės reikšmės keliu. Bendra atliktų paprasto remonto darbų vertė 200 tūkst. Lt. Atnaujinti kelio ženklai Nr. 304 „Krovininių automobilių eismas draudžiamas“ esantys Rozalimo mstl. Parko g. ir Tulpių g. (ties įvažiavimais iš Sodžiaus g.). Pagrindinėse Rozalimo miestelio, Plaučiškių, Medikonių Žvirblonių gatvėse įrengti kelio ženklai Nr. 620 ir Nr. 621 „Gatvės pavadinimas“. Iš viso pastatyti 24 metaliniai stovai, 33 ženklai.

Buvo prižiūrimas Plaučiškių tvenkinio paplūdimys, kaimo parkas, sutvarkyta aplinka prie Žvirblonių tvenkinio, parke. Prižiūrimi ir tvarkomi Rozalimo parkas, skverai. Sodinami medžiai. Pakruojo rajono savivaldybės tarybos sprendimu iš Pakruojo rajono savivaldybės visuomenės sveikatos rėmimo specialiosios programos lėšų buvo skirta 6 500 litų Paežerių užtvankos paplūdimyje įrengti paplūdimio tinklinio aikštelę. Įgyvendinant šį projektą bendradarbiauta su laisvalaikio klubu „Rozalinas“, kuris iš projektinių lėšų pirkto reikalingas priemones aikštelės funkcionavimui (tinklai, linijos, kamuoliai).

Per metus gyventojams išduotos 292 šeimos sudėtį, kitą faktinę padėtį patvirtinančios pažymos. Šiaulių apygardos probacijos tarnybos Probacijos skyriui, ŠAVPK Pakruojo policijos komisariatui pateiktas 61 asmenų charakterizuojantys raštas, 45 šeimos sudėties pažymos. Užregistruota gautų raštų – 154, parašyta ir išsiųsta raštų savivaldybei ir įvairioms kitoms institucijoms 346.

Seniūnija atliko žemės ūkio veiklos administravimo funkcijas. 2014 metais buvo priimtos 189 deklaracijos tiesioginėms išmokoms už pasėlius gauti. Buvo tikslinamas pašarų registras. Atnaujintos ir užregistruotos 236 žemės ūkio valdos žemės ūkio ir kaimo verslo registre.

Suorganizuotos 5 gyventojų sueigos.

2014 m. kovo mėn. sukurta ir seniūno įsakymu patvirtinta vietos bendruomenės taryba (VBT), kurią sudaro 9 nariai. Rozalimo seniūnijos VBT sprendimu lėšos paskirstytos taip: kelio ženklų Nr. 620 ir Nr. 621 „Gatvės pavadinimas“ padarymas ir pastatymas Rozalimo seniūnijoje – 3 540 Lt., Pakruojo r. bendruomenių sąskrydžiui, kuris vyko Rozalimo miestelyje – 1 000 Lt.,

seniūnijos šventėms – 500 Lt. Iš viso panaudota 5 040 Lt.

Bendradarbiaujant su UAB „Pakruojo komunalininkas“ Rozalimo miestelio gyventojams dalinti konteineriai ir kompostavimo dėžės skirtos žaliosiems atliekoms.

Kartu su Pakruojo rajono savivaldybe organizuotas gražiausiai tvarkomos sodybos ir aplinkos konkursas. Seniūnijos komisija apėlankė apie 50 sodybų, gražiausias pateikė vertinti Pakruojo r. sav. mero sudarytai komisijai.

Seniūnija kartu su miestelio bendruomene bei vidurine mokykla visus Rozalimo seniūnijos gyventojus kvietė dalyvauti valstybinių švenčių renginiuose, rajono šventėse. 2014 m. dalyvauta seminaruose, mokymuose, kuriuos organizavo Pakruojo r. savivaldybės administracija, Lietuvos savivaldybių seniūnų asociacija.

Klovainių seniūnija

Seniūnija prižiūri 81.8 km žvyruotų vietinės reikšmės kelių ir 20.0 km asfaltuotų kelių ir gatvių. Valomų aikštelių, gatvių ir šaligatvių plotas, valomas rankiniu būdu – 8 000 kv. m.

Prižiūrimų bendro naudojimo teritorijų plotas 13.8 ha, t. y. 9.8 ha užima parkai, 1.8 ha - Klovainių mstl. bendro naudojimo aikštelės ir kelkraščiai, 2.2 ha - Petrašiūnų geležinkelio muziejaus teritorija ir bendro naudojimo žalia zona prie daugiabučių namų.

Seniūnija prižiūri 4 veikiančias kapines, užimančias 2.12 ha ir 19 neveikiančių kapinių, kurių plotas - 3.0 ha.

Prižiūrimas kaimų gatvių apšvietimas. Bendras gatvių šviestuvų skaičius Klovainių mstl., Balsių, Gačionių, Laipuškių, Pamūšio, Petrašiūnų ir Titonių kaimuose – 153 vnt.

Prižiūrimi 4 pėsčiųjų tilteliai per Daugyvenės upę.

Seniūnijos valomos ir šildomos patalpos sudaro 255.04 kv. m. Iš seniūnijos katilinės šildoma Klovainių pagrindinės mokyklos sporto salė – 1 100 kv. m., Klovainių kultūros namai – 323.81 kv. m., medicinos punktas – 42.47 kv. m., biblioteka – 80 kv. m. Iš viso – 1 801.32 kv. m.

Seniūnijos asignavimai 2014 metams sudarė 372 900 Lt.

2014 m. patirtos išlaidos:

- 18.9 tūkst. Lt. administravimo išlaidoms;
 - 29.0 tūkst. Lt. spec. lėšoms;
 - 7.6 tūkst. Lt. gatvių apšvietimui;
 - 1.4 tūkst. Lt. mokestis už komunalinių atliekų tvarkymą;
 - 65.1 tūkst. Lt. viešųjų darbų administravimui;
- 250.9 tūkst. Lt darbo užmokesčiui ir soc. draudimui

Išduota 221 pažyma asmenims apie šeimos sudėtį ir kitą faktinę padėtį. Teikta informacija civilinės metrikacijos tarnybai, išduoti 38 mirties liudijimai, pateikti 38 mirties akto įrašų apyrašai. Teikta informacija policijos komisariatui, migracijos poskyriui, pataisos inspekcijai, prokuratūrai, apylinkės teismui, pateikta 70 pažymų apie asmenų šeimos sudėtis ir asmenis charakterizuojanti informacija, pateikti 38 mirusių piliečių asmens dokumentų aprašai. Užregistruota ir išnagrinėta 13 raštiškų skundų. Užregistruoti 156 gauti raštai. Parengti, užregistruoti ir išsiųsti 250 raštų. Išleisti 78 seniūno įsakymai. Išduota 40 leidimų laidoti. Teikta informacija ir patikslinimai ŠRATC.

198 šeimoms sutvarkyti dokumentai maistui iš intervencinių atsargų gauti, t. y. 436 asmenims. Surašyti 138 buities tyrimo aktai. Sudarytos 98 bylų – 189 asmenims nemokamam maitinimui gauti. Sudaryta ir tęsiama 290 bylų socialinei paramai gauti. Sudarytos 92 bylos vaiko išmokai gauti. Sudaryta 17 bylų vietinės rinkliavos už komunalinių atliekų surinkimą ir išvežimą lengvatai gauti. Už socialinę pašalpą pasiūsta atidirbti 132 asmenys, 3 iš jų viešųjų darbų neatidirbo. Organizuoti nemokami viešieji darbai. Nemokamus viešuosius darbus dirbo 6 asmenys.

Nuolat prižiūrima Klovainių miestelio lietaus kanalizacijos siurblynė, Klovainių mstl., Balsių, Gačionių, Laipuškių, Pamūšio, Petrašiūnų ir Titonių kaimuose esantys gatvių apšvietimo tinklai. Finansų skyriui kas mėnesį, ketvirtį ir už metus pateiktos biudžeto išlaidų sąmatos įvykdymo ataskaitos. Valstybinei mokesčių inspekcijai kas mėnesį teikiamos pajamų mokesčio deklaracijos. Sodrai kas mėnesį teikiami pranešimai apie apdraustuosius.

Kasdien Klovainių mstl. rinktos šiukšlės, žiemos laikotarpiu miestelyje tilto per Daugyvenę

prietiltis, Žaliosios ir Pakruojo, Linkuvos ir Pušaloto gatvių sankryžos barstytos smėlio ir druskos mišiniu. Atlikti kelių ir gatvių priežiūros bei remonto darbai, vasaros ir žiemos laikotarpiu – žvyruotų kelių - 81.8 km. ir asfaltuotų gatvių 20. 0 km. Panaudota 95 000 Lt.

Išdalintos nuomojamos žemės mokesčių deklaracijos. Organizuotas seniūnijos gražiausių įmonių ir sodybų aplinkos tvarkymo apžiūros konkursas. Sudarytas 2015 metams dokumentacijos planas. Išduota 122 leidimų prekybai viešojoje vietoje, surinkta 610. 0 Lt. Išduotas 1 leidimas įrengti ir eksploatuoti išorinę reklamą.

Vykdyta viešųjų darbų programa. Dirbo 49 žmonės. Tvarkytos (2 kartus šienautos) neveikiančios kapinės – 19 vnt., bendras plotas 3.0 ha. Tvarkyta (šienauta, rinktos šiukšlės, ravėta, grėbti lapai) Petrašiūnų siaurojo geležinkelio muziejaus aplinka ir kaimo bendrojo naudojimo teritorija – 2.2 ha. Klovainių mstl. ir Balsių k. tvarkyti parkai, aikštelės, kelkraščiai (šienauta, genėti medžiai ir krūmai, rinktos šiukšlės, išgrėbti lapai) - 5.0 ha. Sutvarkyta Klovainių gamtos paminklo - ažuolo teritorija. Naujai įrengta vandentiekio trasa.

Vykdytas gyventojų valdų registracijos duomenų atnaujinimas Lietuvos Respublikos žemės ūkio ir kaimo verslo registre. Pareiškėjų prašymu atnaujintos 52 ž. ū. valdos. Vykdytas pasėlių deklaravimas. Priimta 270 paraiškų. Teikta informacija su žemės ūkio veikla susijusiais klausimais. 10 pareiškėjų jų prašymu buvo paruoštos pažymos LR NMA apie jų žemės dirbimo faktą. Pateikta informacija apie žiemkenčių ir žuvusių pasėlių plotus. Vykdytas kiaulių laikytojų registras – užregistruoti 26 kiaulių laikytojai. Teiktos ataskaitos apie nuimtą derlių, parduotą bei augintojų sandėliuose saugomą grūdų kiekį, - kas ketvirtį, nuo 08.10 iki 09.15 – kas savaitę.

Atliktas gyvenamosios vietos deklaravimas ir deklaravimo duomenų tvarkymas: 109 asmenys deklaravo gyvenamąją vietą; 41 asmuo išsideklaravo į užsienį; 32 asmenys išdeklaruoti savininko prašymu; 363 asmenims ištaisyti ar pakeisti deklaravimo duomenys; 5 asmenys įtraukti į gyvenamosios vietos neturinčių asmenų apskaitą; išduotos 203 pažymos apie deklaruotą gyvenamąją vietą.

Seniūnijoje 7 šeimos globoja 12 vaikų. Nuolat lankomos 8 signalinės šeimos, kuriose auga 13 vaikų, ir socialinės rizikos šeimos, kurių seniūnijoje yra 12 ir kuriose auga 25 vaikai. Šeimos aplankytos 80 kartų, tarpininkauta ir konsultuotos šeimos – 955 kartus, įstaigose konsultuota 386 kartus, telefonu – 569 kartus, aprūpinant drabužiais, avalyne – 67 kartus.

Guostagalio seniūnija

Seniūnijoje veikia 1 pagrindinė mokykla, 1 pašto įstaiga, 2 bibliotekos, Guostagalio kultūros namai, Linkavičių kaime Linkuvos socialinės globos namai, 3 parduotuvės, du felčeriniai punktai, Guostagalio ir Degėsių žemės ūkio bendrovės. Seniūnijos teritorijoje yra 20 kapinaičių, iš jų trys veikiančios. .

Per ataskaitinį laikotarpį buvo gauti ir išspręsti 64 prašymai, gauti žodžiu ir telefonu. Daugiausiai buvo kreiptasi dėl Šiaulių regiono atliekų tvarkymo centro sąskaitų, intervencinio maisto produktų, šildymo kompensacijų, dėl vandens, kanalizacijos, medžių pašalinimo sodybose, netinkamo gyvūnų laikymo ir kt..

Užregistruota 51 gautas dokumentas, 118 siunčiamų dokumentų, 209 gyventojų prašymai. Gyventojams išduota 209 pažymos. Šiaulių apskrities VPK Pakruojo rajono policijos komisariato kriminalinės policijos skyriui išduota 40 charakteristikų, 40 pažymų apie šeimos sudėtį. Atlikta 77 notariniai veiksmai, išduota 60 leidimų verstis laikina prekyba, išduoti keturi leidimai laidojimui. Pagal pareikalavimą teikiama įvairi informacija apie seniūnijos veiklą visiems savivaldybės skyriams, kitoms įstaigoms.

2014 m. seniūnijos kasoje išmokėta 166118 litų įvairių pašalpų. Teikiama pagalba Strateginės plėtros ir statybos skyriui išieškant išsiskolinimus iš asmenų, skolingų už suteikto gyvenamojo ploto nuomą savivaldybei priklausančiuose pastatuose. Teikiama pagalba Šiaulių regiono atliekų tvarkymo centrui dėl vietinę rinkliavos, Pakruojo rajono savivaldybei dėl žemės nuomos mokesčio.

Vietinės reikšmės kelių seniūnijoje yra 72,5 km. Kelių priežiūrą atliko VĮ „Šiaulių regiono keliai“. Atrankos būdu seniūnijos keliai buvo greideriuojami tris kartus. Už paslaugas sumokėta 12 000 tūkst. litų. Seniūnijos kaimuose asfaltbetonio dangai taisyti išleista 10 000 litų. Buvo

užtaisyta apie 100 kv. metrų duobėtų gatvių. Kelių dangai pagerinti ir duobėms taisyti buvo naudojamos skaldos atsijos. Atvežta skaldos už 8 000 tūkst. litų.

Gatvių apšvietimo problema dėl lėšų trūkumo aktuali išlieka Šikšnių, Guostagalio, Degėsių, Butniūnų, Gedučių gyvenvietėse.

Vykdam funkciją „Tiesioginių išmokų už žemės ūkio naudmenas ir pasėlių plotus ir Kaimo plėtros 2007-2013 m. programos priemones“, buvo priimtos 107 paraiškos ir jų duomenys suvesti į elektronines laikmenas. Duomenys vėliau išsiųsti į Nacionalinę mokėjimo agentūrą. Pareiškėjai buvo informuojami apie nustatytus netikslumus, žemės ūkio blokus, konsultuojami užtikrinant šios srities tinkamą administravimą seniūnijoje. Šiuo tikslu dalyvauta seminaruose, pasitarimuose. Atnaujintos 126 žemės ūkio valdos Žemės ūkio ir kaimo verslo registre. Išregistruota 7 žemės ūkio valdos iš Žemės ūkio ir kaimo verslo registro. ŽŪKVC ŪGR IS buvo suvedami duomenys apie gyventojų laikomas kiaules. Šie duomenys ir toliau atnaujinami kas ketvirtį.

Pateiktos 115 valstybinės žemės nuomos mokesčio deklaracijos žemės ūkio subjektams, buvo aiškinamasi dėl mokėjimo terminų ir delsimo mokėti mokesčius, 44 seniūnijos gyventojams suteikta informacija apie mokesčių mokėjimą už nuosavą žemę. 80 besidominčių asmenų tiesiogiai ir telefonu buvo konsultuojami tiesioginių išmokų už žemės ūkio naudmenas ir pasėlių paveldėjimo klausimais, dėl tiesioginių išmokų negavimo, sulaikymo ir reikiamų dokumentų pristatymo Nacionalinei mokėjimo agentūrai, nuomos, subnuomos, panaudos sutarčių sudarymo tvarkos klausimais, bitininkystės ūkio įregistravimo, ūkininko ūkių ir kitais klausimais. Bendradarbiaujant su žemės ūkio konsultavimo tarnyba, seniūnijos gyventojai buvo informuojami apie žemės ūkio srities naujoves bei pasikeitimus, konsultuojant bei pateikiant gautą medžiagą stenduose, skelbimų lentose. Kaip ir ankstesniais metais, nuo 2012 m. rugpjūčio 10 d. seniūnijoje renkama informacija iš ūkininkų, kurie turi daugiau nei 50 ha grūdinių ar aliejinių augalų pasėlių. Ataskaitos kas savaitę, o vėliau kas ketvirtį (GS-5 forma, kurioje nurodomas nuimto, parduoto derliaus, laikomų grūdų kiekis sandėliuose) pristatomos į VĮ Žemės ūkio informacijos ir kaimo verslo centrą.

Socialinio darbo srityje dirbo 2 darbuotojos: socialinė darbuotoja, dirbanti su rizikos šeimomis ir specialistė, atsakinga už socialines išmokas.

Seniūnijoje gyvena 330 pensininkų, iš jų 17 vienišų. Yra 11 daugiavaikių šeimų, kuriose auga 50 vaikų. Socialinės rizikos šeimų yra 12, jose auga 48 vaikai. Trys globėjai globoja 7 vaikus.

Priimta gyventojų prašymų dėl įvairių išmokų: dėl lengvatų už šiukšlių išvežimą (7 prašymai), dėl maisto produktų iš intervencinių atsargų (79 prašymai), dėl socialinės pašalpos (147 prašymai), išmokų už vaikus (36 prašymai), dėl kuro kompensacijos (43 prašymai), nemokamo maitinimo skyrimo (47 prašymai). Maisto produktus gavo 193 asmenys. Surašyti 105 buities tyrimo aktai.

Socialinės darbuotojos iniciatyva, pasitelkus policijos ir seniūnijos darbuotojus, buvo vykdomi reidai į problemines šeimas pašalpų mokėjimo dienomis. Surašytas 121 apsilankymo aktas, kalbėtasi su tomis šeimomis.

Jau 7,5 metų Guostagalio bibliotekoje veikia Viešasis interneto prieigos taškas, yra 8 kompiuteriai. Kompiuteriai dirba visu pajėgumu, nuolat yra užimti, pagrindiniai lankytojai – moksleiviai, studentai, dirbantys kaimo gyventojai. Bibliotekoje pastatytas Pakruojo darbo biržos kompiuteris, kad bedarbiai, gyvenantys seniūnijoje, galėtų sužinoti apie laisvas darbo vietas, apie reikalingas profesijas.

Pagal Pakruojo rajono darbo biržos programą 2014 m. seniūnijoje įdarbinta 27 bedarbiai.

Lygumų seniūnija

Seniūnijos istorijos bei kultūros paminklai: paminklas Lietuvos Didžiajam Kunigaikščiui Vytautui Lygumų miestelyje, bažnyčia ir varpinė Stačiūnų kaime, koplyčia Lygumų miestelio kapinėse, neogotikinio stiliaus bažnyčia Lygumų miestelio centre, Dovainiškių, Kutaičių, Šukionių bei Dargužių kaimų senkapijai, žydų kapinės Lygumų miestelyje, žydų genocido vieta ir kapavietė Juknaičių miške, Stačiūnų ir Aleknaičių kaimų vėjo malūnai, 3 veikiančios ir dvidešimt 26 nevei-

kiančios kaimų kapinės.

Seniūnijoje yra 2 žemės ūkio bendrovės: Lygumų (pirmininkas Petras Ivanauskas) ir Šukionių (direktorius Irmantas Morkūnas). Didžioji dalis Lygumų ir Šukionių dirbančių gyventojų dirba šiose bendrovėse.

Seniūnijoje veikia Lygumų bendruomenės vaikų dienos centras, Lygumų pagrindinė mokykla, Šukionių J. Noreikos pagrindinė mokykla ir Stačiūnų daugiafunkcis centras. Veikia Stačiūnų, Lygumų kultūros namai, bibliotekos, Šukionių J. Noreikos pagrindinėje mokykloje kasmet vyksta, tradiciniu tapęs Jono Noreikos lengvosios atletikos krosas.

Per metus į seniūniją atvyko ir gyvenamą vietą deklaravo 123 gyventojai. Į užsienį išvyko (išsidedklaravo) 32 asmenys. Išduota 91 pažyma apie deklaruotą gyvenamąją vietą. Gauta 113 prašymų ištaisyti arba pakeisti gyvenamosios vietos deklaravimo duomenis. Suteikus gatvių ir namų numeraciją, pakeisti 252 seniūnijos gyventojų adresai (57 daugiau nei 2013 m.). Gavus 34 seniūnijos gyventojų prašymus, panaikinta gyvenamosios vietos deklaracija, nes šie asmenys seniūnijoje jau negyvena (2013m. - 11).

Pagal seniūnijos veiklos nuostatus, gyventojams išduota įvairaus pobūdžio 379 pažymos, užregistruota 290 gautų raštų, išsiųsta 362 raštai. Išregistruotos 26 mirtys, išduoti 44 laidojimo leidimai laidoti seniūnijos kapinėse. Policijos komisariatui suteikta informacijos apie 59 seniūnijos gyventojus.

Seniūnijoje yra 21 socialinės rizikos šeima. „Signalinių“ šeimų yra 11. Rizikos šeimos aplankytos per metus 756 kartus. Įstaigoje jos konsultuotos 1008 kartus. Gauta 10 prašymų dėl socialinių paslaugų. Pas neįgalius, vienišus asmenis lankytasi 14 kartų. Kontroluojami 6 globėjai, pas kuriuos auga 10 globojamų vaikų.

Seniūnijos kasoje per metus išmokėta 313980,18 lt. Tai socialinės pašalpos rizikos šeimoms ir kuro kompensacijos.

Per 2014 metus socialinė darbuotoja priėmė 957 gyventojų prašymus dėl socialinių pašalpų ir kieto kuro kompensacijų. Maisto produktams iš intervencinių atsargų priimti 232 prašymai. Iš intervencinių maisto atsargų fondo maisto išdalinta 7413,15 t. įvairių produktų. Surašyti 158 buities tyrimo aktai dėl įvairių išmokų gavimo. 93 asmenys, socialinių pašalpų gavėjai, pasiūsti dalyvauti visuomenei naudingoje veikloje. 71 iš jų visuomenei naudingus darbus atliko.

Žemės ūkio specialistė priėmė 327 pasėlių deklaravimo paraiškas, atnaujino 330 žemės ūkio valdų, išdavė 1 pažymą apie žemės ūkio veiklą, 16 apie ekonominę valdos dydį (EDV), paruošė 3 ataskaitas apie grūdines kultūras. Priimti 2 prašymai išregistruoti valdas iš Žemės ūkio ir kaimo verslo registro. Ūkinių gyvūnų registro informacinėje svetainėje įregistruota apie 40 gyventojų prašymų įregistruoti kiaulių bandas (apie 120 kiaulių).

2014 m. įvyko 2 gyventojų sueigos, užregistruotas 21 gyventojų skundas-prašymas.

Seniūnija atlieka 127 km. vietinių viešųjų kelių, 19,7 km. gatvių ir šaligatvių priežiūrą, organizuoja gatvių apšvietimo tinklų eksploataciją Lygumų, Stačiūnų, Šukionių, Degučiu, Dvariškių ir Vilūnaičių gyvenvietėse. Kelių priežiūros darbams – grederiavimui buvo skirta 32000 lt. Seniūnijos vietinės reikšmės kelių ir gatvių asfaltbetonio dangos defektų taisymui skirta ir panaudota 19000 lt. Pataisytos kelių išdaužos ir probleminės žvyruotų kelių dangos padengtos skaldos atsijomis. Joms panaudota 47000 lt.

2014 m. Lygumų seniūnijai buvo skirta savivaldybės biudžeto lėšų savarankiškoms funkcijoms vykdyti 168800 Lt, valstybės biudžeto deleguotoms (perduotoms savivaldybėms) funkcijoms vykdyti 102600 Lt, iš jų: 144800 Lt. darbuotojų darbo užmokesčiui, 44900 Lt socialinio draudimo įmokoms, 48400 Lt viešųjų darbų programai vykdyti (savivaldybės dalis 40%), 33300 Lt prekėms ir paslaugoms. Iš šių lėšų buvo apmokėtos komunalinės, gatvių apšvietimo ir kitos paslaugos. Taip pat išlaikomas transportas, prižiūrima aplinka ir kt. Iš Šiaulių darbo biržos gauta 60023,18 Lt viešųjų darbų programai įgyvendinti.

Aplinkos tvarkymo darbams buvo įdarbinti 54 asmenys, iš jų 33 pagal viešųjų darbų programą. Buvo suformuoti ir apsodinti gėlynai, viešosiose erdvėse prisodinta medelių. Šiems darbams buvo naudojamos Aplinkos apsaugos specialiosios programos lėšos (10000 lt.).

Pagal savivaldybės tarybos sprendimus Seniūnija surinko rinkliavų: už prekybos vietą – 1765 Lt., už žemės kasinėjimo darbus – 360 Lt.

Linkuvos seniūnija

2014 m. iš gyventojų buvo gauti ir užregistruoti 4 skundai – prašymai, įvyko 4 gyventojų sueigos

Per metus išduotos 988 pažymos apie šeimos sudėtį, gyvenamąją vietą, turimą žemę ir kitos. Užregistruoti 59 mirties aktai, išduota tiek pat mirties liudijimų, 75 leidimai laidojimui

Linkuvos seniūnijos civilinėse kapinėse.

Užregistruoti 294 gaunami raštai iš įvairių institucijų, išsiųstų raštų skaičius - 509.

2014 m. buvo pateiktos 322 paraiškos tiesioginėms išmokoms už žemės ūkio naudmenų ir kitus plotus bei paramai pagal Lietuvos kaimo plėtros 2014-2020 m. programos priemones gauti.. 2014 m. gauti ir suformuoti 146 prašymai. 2014 m. naujai žemės ūkio valdas įregistravo 18 asmenų, prašymą išregistruoti žemės ūkio valdas pateikė 6 asmenys. Išduota 21 pažyma ūkininkams apie jų žemės ūkio valdų ekonominį dydį, išreikštą europinio dydžio vienetais.

Didelis dėmesys Linkuvos seniūnijoje skiriamas socialiniam darbui. 2014 metais seniūnijoje gyveno 141 daugiavaikė šeima. Dešimtyje seniūnijos šeimų auga 31 globojamas vaikas.

Senyvo amžiaus, vienišiams gyventojams, kurie nebegali tinkamai savimi pasirūpinti, yra teikiamos pagalbos į namus paslaugos. 22 seniūnijos gyventojus lanko ir jiems padeda tvarkytis buityje dvi lankomos priežiūros darbuotojos. Per metus buvo atlikta 11 socialinių paslaugų, poreikio vertinimų.

2014 m. 783 šeimos kreipėsi dėl socialinės pašalpos ir kuro kompensacijos, 212 šeimų kreipėsi dėl išmokos vaikui gauti. Dėl socialinės paramos mokiniams gauti kreipėsi 183 šeimos. 140 gyventojų gavo 50 % lengvatą dėl vietinės rinkliavos už komunalinių atliekų surinkimą ir tvarkymą. 2014 metais 609 gyventojai gavo maisto produktus iš intervencinių atsargų labiausiai nepasiturintiems asmenims. Priimta lankytojų – 4005, skirta išmokų – 2578. Norint įvertinti realią finansinę žmonių gyvenimo, buities sąlygų situaciją, surašyti 372 buities tyrimo aktai.

Linkuvos seniūnijoje 2014 m. buvo 22 socialinės rizikos šeimos, kuriose auga 70 vaikų. Socialinės rizikos šeimoms, kuriose auga vaikai, suteiktos 664 konsultavimo, 810 informavimo, 489 atstovavimo (mokant mokesčius, apsiperkant), 573 maitinimo organizavimo, 386 socialinio ugdymo ir palaikymo namuose paslaugos.

2014 m. Linkuvos seniūnijoje želdinių ir želdynų priežiūros ir kiti pagrindiniai aplinkos priežiūros ir ūkio darbai buvo atliekami per viešųjų darbų programas. Su darbo biržos rekomenduotais asmenimis buvo sudarytos 76 darbo sutartys. Visuomenei naudingą darbą atliko 109 socialinę pašalpą gaunantys asmenys.

2014 m. įrengtos dvi šunų vedžiojimo aikštelės prie daugiabučių namų Linkuvos mieste – Joniškėlio ir Mūšos g, pagaminta 10 dėžių šunų ekskrementų surinkti, nusipirkta 28 vnt. šiukšlių dėžių.

2014 metais atlikta Linkuvos miesto Žemaitės, Joniškėlio ir Liepų gatvių apšvietimo rekonstrukcija už 15,5 tūkst. Lt. iš privatizavimo fondo lėšų.

Linkuvos seniūnijoje yra 26 ha šienaujamų plotų, kuriuos pjaunamos dalgiais ir traktorine šienapjove. Pagal galimybes tvarkomi seniūnijai priklausantys keliai ir gatvės. Vietinės reikšmės keliams pataisyti skirta 42000,00 Lt. arba 691,2 tonos dolomito skaldos. Vietinės reikšmės kelių ir gatvių greideravimo darbams atlikti skirta 29000 Lt. Vietinės reikšmės kelių ir gatvių asfaltavimo dangos defektų taisymui panaudota 50000,00 Lt.

Linkuvos seniūnijos teritorijoje yra 36 neveikiančios ir 6 veikiančios kapinės (Linkuvos miesto senosios ir naujosios, Ūdeku, Puodžiūnu, Gegiedžių ir Gaižūnu). Bendras visų kapinių plotas yra 8,88 ha.

2014 metais seniūnijos gyventojams išmokėta 540888,01 Lt. pašalpų. Pakruojo rajono savivaldybės Strateginės plėtros ir statybos skyriui už butų nuomą iš gyventojų surinkta 17565,48 Lt. Per šiuos metus surinkta vietinių rinkliavų 5814 Lt. 2014 m. seniūnijos viešųjų darbų darbininkams buvo išmokėta 126848,27 Lt, seniūnijos darbuotojams – 253920,88 Lt. darbo užmokesčio.

2014 metais patvirtintas 509,7 tūkst. Lt. Linkuvos seniūnijos biudžetas.

Gyventojų prašymu išduotos 29 pažymos apie priskaičiuotą ir išmokėtą darbo užmokestį. Ilgalaikio turto įsigyta už 18,4 tūkst. Lt. Gauta 56 tūkst. Lt. gauta iš Aplinkos apsaugos rėmimo programos.

2014 m. gyvenamąją vietą deklaravusių gyventojų skaičius seniūnijoje yra 206, išduotos 245 pažymos, gauti 129 prašymai dėl gyventojų deklaruotos gyvenamosios vietos duomenų keitimo. Įtraukti į GVNA (gyvenamosios vietos neturintys asmenys) apskaitą 9 žmonės. Išduotos 84 pažymos apie įtraukimą į GVNA apskaitą. 18 tėvų kreipėsi dėl vaikų deklaravimo datų atstatymo. 59 seniūnijos gyventojų deklaravo apie išvykimą iš Lietuvos Respublikos į užsienio valstybes. Išduotos 3 pažymos apie mirusio asmens paskutinę gyvenamąją vietą.

Seniūnijoje per metus buvo suorganizuota nemažai renginių, kuriuos rengiant prisidėjo seniūnijos kolektyvas. Kartu su vietos bendruomenėmis, nevyriausybinėmis organizacijomis, kultūros įstaigomis, bažnyčia, mokyklomis organizavome valstybinių švenčių paminėjimus.

Vietos bendruomenių taryboms Linkuvos seniūnijoje skirta 8,1 tūkst. lt.

Seniūnijos atstovai dalyvauja kaimo bendruomenių, kultūros namų, mokyklų organizuojamuose renginiuose. Kartu su vietos nevyriausybinėmis organizacijomis organizuojami valstybinių švenčių minėjimai. Apie seniūnijos atliktus darbus gyventojai informuojami spaudoje, seniūnijoje esančiuose stenduose talpinamos švenčių nuotraukos.

Pakruojo seniūnija

2014 m. baigti įgyvendinti bendruomenės namų statybops projektai Jovaruose ir Sigutėnuose. Vietos bendruomenių savivaldos 2013-2015 m. programos vietos bendruomenių sprendimams įgyvendinti Pakruojo seniūnijos bendruomenėms buvo skirta 17100 lt. (4.952,50) iš Lietuvos Respublikos socialinės apsaugos ir darbo ministerijos. Šiomis lėšomis pasinaudojo 7 kaimo bendruomenės ir seniūnija. Seniūnija šias lėšas panaudojo seniūnijos kaimų gatvių ženklavimui. Naujai pagaminti lentelės ir stulpai Pakruojo, Preičiūnų kaimuose (62 vnt.) ir Šiliškio kaime (2 vnt).

Nuosekliai bendradarbiaujama su seniūnaičiais bei bendruomenių pirmininkais: taip objektyviau ir operatyviau buvo sprendžiami gyventojų prašymai, skundai. Seniūnijos specialistai bei darbuotojai teikė įvairią informaciją apie savivaldybės institucijų ir savivaldybės administracijos bei valstybės institucijų veiklą savivaldybės teritorijoje. Įvyko 6 bendri seniūnijos ir seniūnaičių, bendruomenių pirmininkų susirinkimai.

Per ataskaitinį laikotarpį buvo gauti ir išspręsti 58 raštiški ir 79 žodiniai kaimo gyventojų prašymai ir 76 raštiški skundai ir pareiškimai bei 102 žodiniai miesto gyventojų prašymai. Gyventojai skundžiasi dėl netinkamo kaimynų elgesio, gyvūnų netinkamos priežiūros, dėl socialinių klausimų, kapinių tvarkymo taisyklių pažeidimo, kiemų sutvarkymo prie daugiabučių namų, kaimų numeracijų, dėl namų renovacijos ir kt.

Surengtos 6 gyventojų sueigos dėl antrinių atliekų tvarkymo, gyvūnų laikymo, dėl adresų gatvių ir namų numerių suteikimo ir kitais klausimais.

2014 m. sutvarkyti 25 leidimai 144 medžiams kirsti, iš kurių 24 leidimuose įpareigota atsodinti 153 medžius.

Sutvarkyti ir išduoti 168 leidimai dėl išorinės reklamos įrengimo.

Dalyvaujama rajono savivaldybės spec. poreikių, socialinių bei vienkartinų pašalpų skyrimo, daugiavaikių motinų pensijų skyrimo (48), vaiko globos organizavimo komisijos (11) ir kt. posėdžiuose.

Seniūnijos teritorijos gyventojams išduodamos šeimos sudėties pažymos, rašomos charakteristikos, kitos faktinę padėtį patvirtinančios pažymos. Tvarkoma gaunamos ir siunčiamos korespondencijos apskaita. Per ataskaitinį laikotarpį užregistruota 4469 dokumentų: 845 - gauti dokumentai, 659 – informaciniai siunčiami dokumentai, 1498– fizinių ir juridinių asmenų prašymai, 1498 – išduotų pažymų, iš kurių: 1130 – soc. rūpybos skyriui, 170 – vaikų darželiams, mokslo įstaigoms, 53– įmonėms, įstaigoms, 93 – policijos komisariatui, teismams, pataisos inspekcijai, antstolių, advokatų kontorai ir kt. – 52. Sudaryta viešųjų darbų darbo sutarčių – 85, visuomenei naudingo darbo atlikimo sutarčių – 191, išrašyta pranešimų apie visuomenei naudingų darbų

atlikimą – 130.

Išleisti seniūno įsakymai veiklos klausimais – 12, o personalo, atostogų ir komandiruočių klausimais – 121.

Kiekvieną mėnesį seniūnijos kasoje išmokamos pašalpos apie 90 pašalpų gavėjų (vidutiniškai 36 tūkst. Lt. per mėnesį). Išmokant pašalpas yra teikiama pagalba Strateginės plėtros ir statybos skyriui, išieškant išskolinimus iš asmenų, skolingų už nuomą, skaičiuojamą už suteiktą gyvenamąjį plotą savivaldybei priklausančiuose pastatuose (apie 50-60 nuomininkų per mėnesį). Renkamas mokestis už minėtus butus per mėnesį vidutiniškai siekia 3276 Lt. Išrašyta 1303 pinigų priėmimo kvitų. Surinkta 4093 Lt vietinės rinkliavos mokesčio. Išrašytos 129 sąskaitos faktūros už negyvenamųjų patalpų nuomą, prekybą iš kioskų ir kt. Už išorinę reklamą išrašytos 33 sąskaitos faktūros ir gauta 10 247,00 Lt. Viešųjų darbų darbo užmokesčio ir SODRAI priskaityta 205 171,74 Lt, iš jų darbo biržos lėšos 123351,43 Lt. Už medžiagas viešiesiems darbams iš viešųjų darbų programos apmokėta 5899,41 Lt. Išduota 12 pažymų SODRAI apie draudžiamąsias pajamas pensijai skirti, 46 - soc. rūpybos skyriui apie darbo užmokesčių. Išduoti 296 leidimai prekybai ar teikti paslaugas viešosiose vietose.

Pagal viešųjų darbų programą 2014 m. įdarbinti 85 seniūnijos gyventojai.

Išduota 410 pažymų apie deklaruotą gyvenamąją vietą, pakeitus gyvenamąją vietą ar atvykus gyventi į Lietuvos respubliką – 429, patalpų savininkams – 29. Į gyvenamosios vietos neturinčių asmenų apskaitą įtraukta – 42, išduota pažymų apie įtraukimą į GVNA apskaitą – 30. Surošti dokumentai ir surašyti sprendimai dėl gyvenamosios vietos naikavimo savininko prašymu ar pakeitus adresą pagal priimtus rajono sprendimus – 221, išvykusių į užsienį – 130.

Per ataskaitinį laikotarpį priimti 3175 (2013- 4170) gyventojų prašymai – paraiškos įvairioms kompensacijoms gauti (už būsto šildymą, nemokamam maitinimui, įvairioms pašalpoms, maisto produktams, lengvatai už komunalines paslaugas). Priimta prašymų dėl maisto produktų iš intervencinių atsargų – 554 (gavėjų skaičius – 795), lengvata už komunalines paslaugas – 26, nemokamas mokinių maitinimas – 175, išduotas 191 nukreipimas atlikti visuomenei naudingus darbus už pašalpas. Užregistruoti 130 asmenys, atlikę visuomenei naudingus darbus. Surašyti 744 buities tyrimo aktai. Priimta prašymų vienkartinę pašalpą gauti – 16. Surašytos 6 rekomendacijos studentams dėl studijų rėmimo fondo paramos.

2014 metų pradžioje buvo 35 socialinės rizikos šeimos, metų pabaigoje 32. Šiuo metu socialinės rizikos šeimų, auginančių vaikus, kaimo teritorijoje gyvena 11, miesto teritorijoje – 21. Socialinės rizikos šeimos aplankytos 1088 kartų, signalinės šeimos – 49 kartus, globėjų šeimos – 10, kitos šeimos – 6 kartus. Klientai buvo informuojami ir konsultuojami: telefonu – 748, įstaigoje – 932 kartus. 142 kartus tarpininkauta klientui kitose įstaigose.

Maistas iš intervencinių atsargų labiausiai nepasiturintiems asmenims vežtas 7 kartus. Jis išdalintas 1 172 Pakruojo seniūnijos gyventojams.

Pakruojo miesto visos gatvės sudaro 23,1 km, iš jų asfaltuotos – 18,8 km, žvyruotos – 4,3 km. Bendras seniūnijos kelių tinklas sudaro 156,4 km. Asfaltuotų kelių ilgis – 55,9 km, žvyruota danga kelių ilgis – 100,5 km. Seniūnija vykdo viešo naudojimo gatvių ir šaligatvių priežiūrą – 61302 kv. m., gėlynų ir dekoratyvinių krūmų priežiūrą – 2520 kv. m., parkų – 64706 kv. m., žolės pjovimas rankiniu būdu – 27,0 ha; nupjautos žolės grėbimas ir išvežimas – 24,0 ha; vejų ir gazonų šienavimas vejapjove – 6,5 ha; vejų, pakelių šienavimas krūmapjove – 3,1 ha, pakelių, teritorijos pagal Kruojos upę, parkų ir žaliosios teritorijos šienavimas traktoriumi – 183,8 ha.

Priežiūri gatvių apšvietimą. Bendras šviestuvų skaičius – 615.

Vykdyti miesto lietaus kanalizacijos tinklų išvalymo ir priežiūros darbai. Šiai priemonei buvo skirta 10 000 Lt. Iš 2014 metų aplinkos apsaugos rėmimo specialiosios programos lėšų ypatingas dėmesys buvo skirtas pėsčiųjų takų Pakruojo miesto parke ir dviračių takų priežiūrai ir tvarkymui, senojo Pakruojo parko infrastruktūros remonto ir atnaujinimo darbams.

Bešeimininkų atliekų tvarkymui seniūnijoje buvo panaudota 4000 Lt.

Priežiūrimos Pakruojo miesto ir Linksmučių civilinės kapinės ir 6 neveikiančios kapinės.

Organizuojama želdinių, gėlynų priežiūra, pagal apželdinimo planus. Valomi gyventojų padaryti nelegalūs šiukšlynai viešose teritorijose.

Pagal pareikalavimą yra derinami įvairūs projektai, išduodamos techninės sąlygos lietaus

kanalizacijos įrengimų projektavimui, naujai statomiems objektams. Žemės kasimo darbų vykdymui išduota 19 leidimų.

Seniūnijoje per metus buvo suorganizuota nemažai renginių, prie kurių rengimo aktyviai prisideda seniūnijos kolektyvas. Kartu su kultūros centru bei su kitais organizatoriais organizuotos tradicinės šventės bei atmintinų dienų paminėjimas, bendradarbiaujama su įvairiomis nevyriausybinėmis organizacijomis.

Pašvitinio seniūnija

Seniūnijos teritorijoje yra 1 pagrindinė mokykla, J. Paukštelio viešosios bibliotekos Pamūšio ir Pašvitinio filialai, gyventojų sveikata rūpinasi Pašvitinio, Pamūšio ir Draudelių medicinos punktų slaugytojos.

Seniūnijos teritorijoje savo veiklą vykdo 2 žemės ūkio bendrovės, 1 žemės ūkio kooperatyvas, grybų auginimo įmonė „Vėjelis“ ir individuali A.Kvedaro medienos perdirbimo įmonė. Šios įmonės yra pagrindiniai seniūnijos gyventojų darbdaviai.

Veikia 6 parduotuvės, paštas, kredito unija, bažnyčia.

Nedarbo lygis Pašvitinio seniūnijoje 2014 metais vidutiniškai siekė 8,9, rajone- 9,0 %.

2014 m. lėšas ir finansavimo šaltinius seniūnijai rajono Taryba patvirtino trims programoms:

| Programos Nr. | Programos pavadinimas | 2014 m.lėšos tūkst lt. |
|---------------|---|------------------------|
| 1 programa | Efektyvaus į gyventojų ir verslo poreikius orientuoto valdymo programa | 168,2 |
| 5 programa | Socialiai saugios ir sveikos visuomenės formavimo programa | 144,8 |
| 6 programa | Pažangaus verslo ir žemės ūkio kūrimo, švarios ir saugios aplinkos išsaugojimo programa | 16,9 |
| | Iš viso: | 329,9 |

Iš viso seniūnijos asignavimai 2014 metams sudarė 329,9 tūkst.Lt., įvykdymas 329 tūkst.Lt. Taip pat iš Kelių priežiūros ir programos lėšų skirta 73 tūkst litų vietinės reikšmės keliams ir gatvėms prižiūrėti, o iš Aplinkos apsaugos rėmimo specialiosios programos lėšų 14 tūkst.litų.

2014 metais už 53,1 įsigyta ilgalaikio turto – automobilis ŠKODA YIETI -50 tūkst.Lt., ir kompiuteris su programine įranga už 3,1 tūkst.litų.

Kreditorinis įsiskolinimas 2014-12-31 sudarė - 0,4 tūkst. litų (UAB Energijos tiekimui, už sunaudotą elektros energiją gatvių apšvietimui).

Įvertintos 84 atskirų šeimų ir asmenų gyvenimo sąlygos, renkami prašymai ir tvarkomi dokumentai pašalpoms gauti: pateikti 5 prašymai ir priimti sprendimai vienkartinei išmokai nėščiajai moteriai gauti, priimti 74 prašymai vaikų išmokoms gauti, 15 prašymų vienkartinėms išmokoms gimus vaikui gauti.

Suteikta parama 50 moksleivių dėl nemokamo maitinimo, mokyklinių prekių įsigijimo. Nuo spalio 1 dienos priimti 8 prašymai dėl pusryčių teikimo vaikams, kurie auga soc. rizikos šeimose. Socialinėms pašalpoms ir kieto kuro kompensacijoms gauti priimti 326 prašymai, kurie svarstyti seniūnijos socialinės komisijos posėdžiuose, iš jų 26 asmenims komisija siūlė pašalpų neskirti.

Per metus priimti 5 prašymai socialinėms paslaugoms gauti (pagalba į namus) ir jau 19 asmenų gauna bendrąsias socialines bei iš dalies specialiąsias socialines paslaugas (pagalba į namus). Priimti 2 prašymai dėl apgyvendinimo trumpalaikės socialinės globos namuose (laikino gyvenimo namuose), 1 dėl apgyvendinimo senelių namuose, 2 asmenims atliktas senyvo amžiaus asmenų socialinės globos poreikio vertinimas

Vidutiniškai 277 seniūnijos gyventojai 3 kartus per metus gavo maisto produktus iš ES bendrijos fondo. Išdalinta 3604,31 kg maisto produktų. 8 šeimos gavo Maisto banko paruoštus šventinius maisto paketus, 10 daugiavaikių šeimų prieš šventes gavo paramą (patalynę).

Mokesčių lengvata už šiukšlių išvežimą pasinaudojo 48 asmenys.

2013-12-31 seniūnijos socialinės rizikos šeimų sąrašuose buvo įrašyta 14 socialinės rizikos šeimų, 2014 metų gruodžio 31 dieną – 10 socialinės rizikos šeimų. Jose auga 25 nepilnamečiai vaikai. Šis skaičius nuolat kito, nes per metus 4 socialinės rizikos šeimos pakeitė gyvenamąją vietą. Seniūnijoje šiuo metu yra 14 stebimų šeimų, jose auga 36 nepilnamečiai vaikai. Šiose šeimose lankomasi pagal poreikį, vykdomas prevencinis darbas.

Seniūnijoje daug metų vykdoma viešųjų darbų programa. Per 2014 metus įdarbinti 32 darbo ieškantys, darbo biržoje registruoti bedarbiai. Viso išdirbta 1162 darbo dienos, 8951 valanda, išleista 81,6 tūkst.Lt, iš jų savivaldybės lėšos – 35,2 tūkst.Lt.

Iš viso nušienauta parkų, skverų, pakelių, kapinių (nupjauta, sugrėbta ir išvežta žolė) - 35,01 ha; sugrėbta nupjauta žolė - 22 ha; nušienautos, sutvarkytos ir prižiūretos 10 veikiančių ir 7 neveikiančios kapinės; nukirsta pakelės krūmų 500 m². Sutvarkyta Žvirblinių tvenkinio pakrantė, išlyginta 25 kubai smėlio, nušienauta Mikniūnų tvenkinio teritorija, 1 piliakalnis; prižiūretos 2 neveikiančių mokyklų teritorijos, apsodinti gėlėmis, prižiūrėti gėlynai, šluoti šaligatviai ir aikštės, sugrėbti ir išvežti lapai ir t.t.

Telkiant gyventojus visuomenei naudingai veiklai atlikti su 60 socialinių pašalpų gavėjų buvo sudarytos 106 darbų sutartys dėl 13088 valandų visuomenei naudingų darbų. Neatidirbta virš 1000 valandų dėl pateisinamų priežasčių (pašalpų gavėjai įsidarbino, turėjo nedarbingumo lapelius). 1840 darbo valandų visuomenei naudingos veiklos darbai nusikėlė į 2015 metus, nes darbų atlikimo pabaiga 2015 m sausio ir vasario mėn.

Atvykimą deklaravo 71 gyventojas, į užsienio šalis išvyko 9 gyventojai. Išduota 121 pažyma apie gyventojų deklaruotą gyvenamąją vietą. Priimta 50 sprendimų, iš jų: dėl deklaravimo duomenų keitimo -7, naikinimo-11, taisymo-32. 2 gyventojai įtraukti į gyvenamosios vietos neturinčių asmenų apskaitą, 2 neturintiems gyvenamosios vietos išduotos pažymos.

Seniūnija prižiūri ir remontuoja 88,4 km vietinės reikšmės kelių ir gatvių. Greideriuojamų kelių ir gatvių yra 76,9 km. Per metus visi keliai buvo greideriuojami 3 kartus: balandžio, birželio ir lapkričio mėnesiais. Šiems metams kelių greideriavimui seniūnijai buvo skirta 24 tūkst. Lt., kelių ir gatvių išdaužų taisymui skaldos atsijomis-35 tūkst. Lt. arba 348 m³ skaldos. Asfaltuotose gatvėse asfaltbetonio dangos defektai taisyti Draudelių kaime, tam išleista 14 tūkst. litų. Kaimo pavadinimus žymintys ženklai pastatyti Burniškių ir Mažionių kaimų keliuose.

Visus metus buvo vykdomi aplinkotvarkos darbai, gyventojams dalinami žaliųjų atliekų konteineriai, prižiūrimos seniūnijai priskirtos teritorijos: piliakalniai, parkai, skverai, tvenkinių pakrantės – iš viso 15 ha. Seniūnija eksploatuoja 6 gyvenviečių gatvių apšvietimą, kuriose įrengti 75 šviestuvai, sunaudota 8,9 tūkst. kwh elektros energijos, išleista 5 tūkst.Lt.

Seniūnija organizuoja 10 veikiančių ir 28 neveikiančių kapinių, kurių bendras plotas 4,663 ha, priežiūrą (šienaujama, sugrėbiama nušienauta žolė, kertami krūmai, šalinami menkaverčiai, pavojų keliantys medžiai, 2 kartus per mėn. vežamos susikaupusios šiukšlės). Per 2014 metus išduotas 31 leidimas laidoti.

Deklaruojant pasėlius seniūnijoje buvo priimta 210 paraiškų gauti tiesiogines išmokas, pernai - 221. Palyginti su praėjusiais metais, sumažėjo 11 paraiškų dėl išnuomotų žemių stambesniems ūkininkams. Taip pat priimtas 21 prašymas pakeisti deklaravimo duomenis. Per paraiškų priėmimo informacinę sistemą buvo atnaujintos 205 žemės ūkio valdos, per žemės ūkio ir kaimo verslo valdų informacinę sistemą – 29 valdos. Pernai atnaujintos 258 ūkininkų valdos.

80 gyventojų įregistravo kiaulių laikymo vietas ir pateikė laikomų kiaulių skaičių. Priskaičiuoti 345 vnt. suvesti į Ūkinių gyvūnų registro centrinę duomenų bazę.

Bendradarbiauta su konsultavimo tarnyba, platinta jų pateikta naujienų informacija. Informuoti žemdirbiai apie vykstančius seminarus savivaldybėje, kviesti dalyvauti mokymuose, susitikimuose su NMA atstovais nacionalinės paramos klausimais.

Dokumentų registracijos žurnale užregistruoti 287 raštai, įvairioms institucijoms parengti ir išsiųsti 308 raštai. Per 2014 metus parengti 49 seniūno įsakymai. Per 2014 metus pagal gyventojų prašymus išduota 211 šeimos sudėties pažymų, reikalingų socialinėms pašalpoms, nemokamam moksleivių maitinimui ir kitokiai paramai gauti. Pagal Šiaulių apskrities vyriausiojo policijos komisariato Pakruojo rajono policijos komisariato gautus prašymus parengti 68 raštai, išduota 14 charakteristikų dėl II laipsnio valstybinių pensijų gavimo motinoms, pagimdžiusioms ir

išauginusioms 5 ir daugiau vaikų.

Seniūnija 2014 metais gavo 3940 Lt lėšų, skirtų vietos bendruomenių sprendimams įgyvendinti. Vietos bendruomenių tarybos (VBT) sprendimu, buvo nutarta Pamūšio, Mikniūnų, Draudelių kaimo bendruomenėms skirti po 500 litų želdynų ir želdinių priežiūrai atlikti, reikalingam benzinui, įrankiams įsigyti. Pašvitinio kaimo bendruomenei skirta 2000 litų kryžiaus pagaminimo ir pastatymo darbams finansuoti, pašviti niečiams - knygos pristatymo bei šventės organizavimo poreikiams. 440 litų skirta reprezentacinėms išlaidoms priimant vokiečių delegaciją ir seniūnijos sporto šventei organizuoti.

2014 metais pasveikinti 5 seniūnijos ilgaamžiai, sulaukę 90 metų.

APIBENDRINIMAS

Už idėjas, entuziazmą ir bendradarbiavimą priimant sprendimus dėkoju Tarybos nariams. Dauguma sprendimų buvo priimti po diskusijų komitetų posėdžių metu. Tokios diskusijos labai reikalingos ieškant efektyvių ir naudingų visai Pakruojo rajono bendruomenei sprendimų.

Dėkoju visam Administracijos kolektyvui už nuoširdų komandinį darbą. 2015 m. laukia nauji tikslai ir uždaviniai sprendžiant aktualius vietos savivaldos klausimus.